



Annual Report 2024

 **WAJD LIFE**
TRADING CO

التقرير السنوي
شركة وجد الحياة للتجارة



**صاحب السمو الملكي ، ولي العهد
الأمير محمد بن سلمان بن عبدالعزيز آل سعود**

نحن لا نحلم، نحن نفكر في واقع سوف يتحقق -إن شاء الله- فكل عناصر النجاح موجودة لخلق شيء عظيم وشيء جديد، وأهم عنصر لدينا هو الشعب السعودي، ورغبة وإرادة الشعب السعودي



**خادم الحرمين الشريفين
الملك سلمان بن عبدالعزيز آل سعود**

إننا على ثقة بقدرات المواطن السعودي، ونعقد عليه، بعد الله، آملاً كبيرةً في بناء وطنه، والشعور بالمسؤولية تجاهه، إن كل مواطن في بلادنا، وكل جزء من أجزاء وطننا الغالي هو محل اهتمامي ورعايتي، ونتطلع إلى إسهام الجميع في خدمة الوطن

نبذة تعريفية عن شركة وجد الحياة للتجارة

شركة وجد الحياة هي شركة سعودية متخصصة في التشغيل والصيانة وإدارة المرافق، حيث تقدم خدماتها للقطاعات الصحية والتعليمية عبر حلول مبتكرة تعتمد على أحدث التقنيات لتعزيز كفاءة واستدامة المرافق. تأسست الشركة في عام 2013 برؤية واضحة تهدف إلى تحسين جودة الحياة من خلال تقديم حلول طبية متكاملة وفعالة، مما جعلها من الشركات الرائدة في هذا المجال.

تعتمد الشركة على فريق من الخبراء والفنيين المؤهلين والمدربين لضمان تقديم خدمات عالية الجودة تتميز بالكفاءة وسرعة التنفيذ وتسعى وجد الحياة إلى تحقيق التميز والابتكار في كل جانب من أعمالها، مما ينعكس على تقديم خدمات متخصصة ومصممة خصيصًا لشركائها الاستراتيجيين إلى جانب خدمات التشغيل والصيانة، تعمل الشركة في مجال المعدات الطبية، حيث توفر مجموعة واسعة من المنتجات والحلول التي تلبى احتياجات المستشفيات والمراكز الطبية. كما تعد الشركة وكيلاً لعدد من الشركات العالمية المتخصصة في الأجهزة والمستلزمات الطبية، إضافةً إلى توفير حلول متكاملة تشمل توريد مستلزمات وقطع غيار الأجهزة الطبية بالتعاون مع شركاء استراتيجيين عالميين في إطار استراتيجيتها التوسعية، تستعد الشركة للطرح في سوق الأسهم، مما سيمكنها من تعزيز فرص النمو، الاستثمار في التقنيات الحديثة، وتوسيع نطاق خدماتها محليًا ودوليًا. بفضل خبرتها العميقة وشراكاتها القوية، تواصل وجد الحياة تقديم خدمات استثنائية تلبى احتياجات القطاع الطبي، وتسهم في تحقيق أعلى مستويات الجودة والاستدامة.





مقدمة

في شركة وجد الحياة، نؤمن بأن النمو المستدام هو ثمرة الالتزام بالتميز، الابتكار، والاستجابة السريعة لمتغيرات السوق. خلال العام الماضي، واصلنا تعزيز مكانتنا في قطاع الصيانة الطبية وإدارة المرافق، محققين إنجازات بارزة رغم التحديات المتزايدة.

يهدف هذا التقرير السنوي إلى تقديم تحليل شامل لمسيرة الشركة، حيث نستعرض أبرز مشاريعنا وإنجازاتها التشغيلية، ونحلل أدائنا المالي، ونستشرف المستقبل من خلال استراتيجيات تطويرية طموحة تواكب التحولات التقنية ومتطلبات السوق. كما يمثل التقرير محطة تقييم رئيسية لمسيرتنا، ويسلط الضوء على استعداداتنا الطموحة للطرح في سوق الأسهم، وهي خطوة استراتيجية تعزز فرص النمو وترسخ موقعنا الريادي في القطاع.

إن التزامنا بالجودة، الابتكار، وخدمة عملائنا بأفضل المعايير العالمية، يظل حجر الأساس لنجاحنا. ومن خلال هذا التقرير، نجدد العهد بمواصلة المسيرة نحو مستقبل أكثر إشراقاً واستدامة.



الرؤية



أن نخلق مستقبلاً أفضل بمرافق ذكية
ومتكاملة.

الرسالة



رفع جودة المرافق وزيادة كفاءتها من خلال تقديم
خدمات متخصصة ومخصصة لشركائنا.

قيمنا

قيادتنا تصنع الفارق

بخبرات فريقنا نبتكر، ننمو، ونُنجز
بسرعة وموثوقية.



01. الجودة

نسعى إلى تقديم خدمات ذات جودة عالية تلبى متطلبات شركائنا وفق أفضل المعايير المعتمدة.



02. الابتكار

نبتكر حلول جديدة ومبدعة لتحسين خدماتنا وزيادة كفاءتها وفعاليتها.



03. الالتزام

نلتزم بالوفاء بوعودنا والتعاون مع شركائنا بشفافية وأمانة.



04. التعاون

نتعاون كفريق واحد داخل شركتنا لتحقيق الأهداف المشتركة. نتبادل الخبرات والمعرفة مع شركائنا في السوق، ونسعى إلى خلق شراكات استراتيجية متبادلة الفائدة.



05. الثقة

نبني علاقات قوية مع شركائنا، مبنية على الصدق والشفافية والإخلاص. نحافظ على سرية المعلومات التي نتعامل معها، ونحترم حقوق الملكية الفكرية.



06. المسؤولية

نؤمن بمسؤوليتنا عن أعمالنا اتجاه المجتمع والبيئة. ونساهم في التنمية المستدامة للمجتمعات التي نعمل فيها، وندعم المبادرات الإنسانية والخيرية.

كلمة رئيس مجلس الإدارة

يشرفني أن أقدم هذا التقرير السنوي الذي يُجسد ما حقته شركة وجد الحياة للتجارة من تقدّم نوعي خلال عام 2024، في إطار رؤيتها الطموحة للريادة في قطاع التشغيل الطبي وإدارة المرافق، وتعزيز كفاءتها التشغيلية والمالية بما يتماشى مع مستهدفات رؤية المملكة 2030.

لقد واصلت الشركة تنفيذ خططها الاستراتيجية بثبات واحترافية، محققةً نتائج إيجابية ونسب نمو ملموسة في مختلف قطاعاتها، مع التركيز على تطوير منظومة الحوكمة، وتحسين الكفاءة التشغيلية، والاستثمار في رأس المال البشري والتقنيات الحديثة، بما يعزز قدرتها على المنافسة المستدامة.

ويأتي استعداد الشركة للطرح في السوق الموازية (نمو) خطوةً استراتيجية تعكس نضجها المؤسسي وتؤسس لمرحلة جديدة من التوسع والتنوع والنمو المتوازن، بما يحقق قيمة مضافة لمساهميها وشركائها الاستراتيجيين.

إن مجلس الإدارة إذ يُعرب عن فخره بما تحقّق من إنجازات، يؤكد التزامه بمواصلة العمل على تمكين الشركة من تحقيق أهدافها الاستراتيجية، وتعزيز مكانتها كشريك وطني موثوق في تطوير القطاع الصحي والتشغيلي في المملكة.



م. عبدالرحمن بن عبدالعزيز العيكان
رئيس مجلس الإدارة



كلمة الرئيس التنفيذي

يسعدني أن أقدم إليكم هذا التقرير السنوي الذي يعكس الجهود الحثيثة التي بذلتها شركة وجد الحياة خلال العام الماضي، حيث شهدنا نمواً مستداماً وتطوراً ملحوظاً في مختلف مجالات أعمالنا. لقد تمكنا، بفضل الله ثم بفضل فريقنا المتميز، من تعزيز مكانتنا في سوق الصيانة الطبية وإدارة المرافق، عبر تبني استراتيجيات قائمة على الجودة، الابتكار، والاستدامة.

لقد كان العام الماضي مليئاً بالتحديات، ولكننا استطعنا تحويلها إلى فرص من خلال تطوير أعمالنا وتعزيز شراكاتنا الاستراتيجية. ومع استعدادنا للطرح في سوق الأسهم، فإننا نؤمن بأن هذه الخطوة ستمثل انطلاقة جديدة في مسيرتنا نحو التوسع وتحقيق قيمة مضافة لمساهميننا وعملائنا.

نحن ملتزمون بمواصلة التميز في تقديم خدماتنا، والاستثمار في أحدث التقنيات، وتعزيز مواردنا البشرية، لتحقيق أهدافنا الاستراتيجية، والمحافظة على موقعنا الريادي في القطاع. أشكر جميع شركائنا وموظفينا الذين ساهموا في نجاحاتنا، ونتطلع إلى عام قادم مليء بالإنجازات والتطورات الإيجابية. والسلام عليكم ورحمة الله وبركاته.



م. محمد عيسى نمازي
الرئيس التنفيذي



الأنشطة والقطاعات الرئيسية بالشركة

قطاع التشغيل الطبي

تقوم الشركة بتنفيذ عقود التشغيل الطبي للجهات الحكومية وذلك من خلال تأمين الكوادر الطبية المؤهلة من أطباء وصيادلة وأخصائيين غير أطباء وفنيين ومساعدين صحيين، كما تضمن الشركة كفاءة هذه الكوادر ومهارتها العالية، كما نلتزم بأن تكون هذه الكوادر مطابقة للمواصفات ومحققة لشروط جهات الاعتماد بالمملكة.

قطاع الصيانة التخصصية

تشمل هذه الخدمات تلبية ما يحتاجه عملاؤنا من صيانة للمناظير والآلات الدقيقة مثل المثاقيب والمناشير الخاصة بجراحة العظام، ومجسات أجهزة الموجات فوق الصوتية، وذلك لما تمثله هذه الخدمات من توفير التكلفة مع ضمان جودة عالية وزمن يلبي توقعات العميل.

قطاع التشغيل والصيانة وإدارة المرافق

تشمل هذه الخدمات توفير الحلول المناسبة لإدارة وتشغيل وصيانة المرافق الصحية والتعليمية، مثل المستشفيات والجامعات. تشمل هذه الحلول صيانة وتشغيل المباني والمعدات، تستخدم الشركة التقنية الحديثة لتحسين كفاءة وفعالية واستدامة المرافق، وتقليل تأثيرها السلبي على البيئة.

قطاع توفير قطع غيار الأجهزة الطبية والاكسسوارات والمستلزمات الخاصة بها

تشمل هذه الخدمات توفير كافة ما يحتاجه عملاؤنا من قطع غيار واكسسوارات ومستلزمات للأجهزة الطبية، تشمل هذه المستلزمات على سبيل المثال الأنابيب والأقنعة والأقطاب والأسلاك والبطاريات والشاشات والحساسات وغيرها، نضمن لعملائنا جودة عالية وسعر مناسب وتوافر سريع لهذه المستلزمات.

قطاع بيع المعدات الطبية وخدمات ما بعد البيع

يقدم مجموعة واسعة من المنتجات والخدمات لتلبية احتياجات العملاء في مجال المعدات الطبية، مثل أجهزة قياس ضغط الدم، وأجهزة الموجات فوق الصوتية، وأجهزة التخطيط الكهربائي للقلب. تشمل الخدمات توريد وتركيب وتشغيل وصيانة المعدات الطبية، وتعمل الشركة كوكيل لشركات الأجهزة الطبية العالمية.

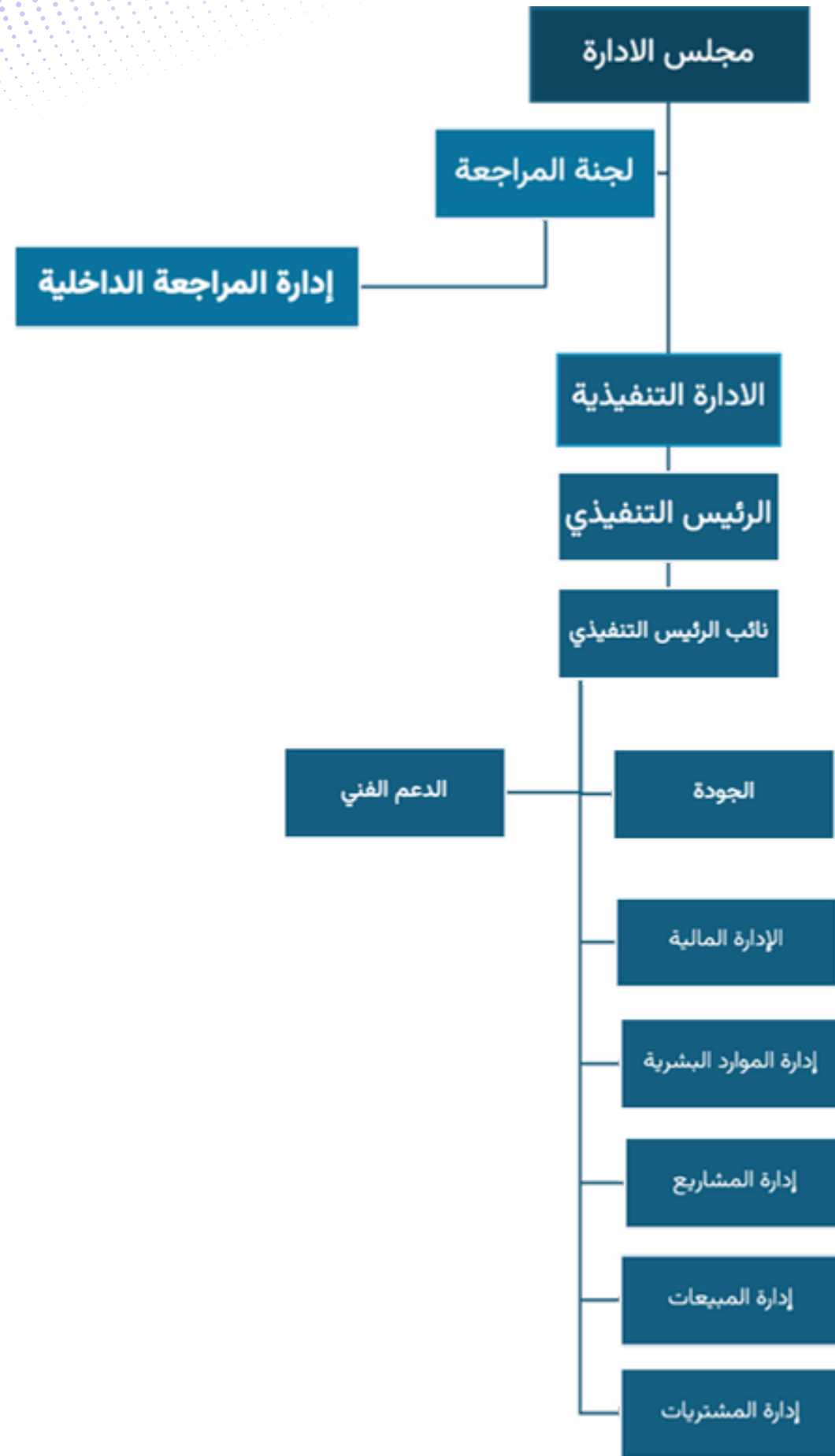

الهيكل التنظيمي لشركة وجد الحياة

خطط وقرارات الشركة المستقبلية

التوسع

تعمل الشركة على تعزيز الكفاءة التشغيلية: من خلال تطوير العمليات التشغيلية والاستثمار في الأصول، مما يُساهم في تحسين جودة الخدمات وتقديمها بكفاءة أعلى. تحقيق النمو المُستدام: عبر التوسع الجغرافي داخليا وخارجيا، والدخول في أسواق جديدة، مما يُساهم في زيادة قاعدة عملاء الشركة وتنويع مصادر دخلها، والتوسع في الحصول على وكالات جديدة.

تحسين الوضع المالي: عبر دعم رأس المال العامل، مما يُعزز من الملاءة المالية للشركة وتحسين هوامش الربحية، ودعم التوسع في نشاط قطع الغيار.

التوقعات المستقبلية:

الأداء المالي:

تعتمد التوقعات المستقبلية على عدة عوامل، بما في ذلك الظروف الاقتصادية العامة، والطلب على منتجات أو خدمات الشركة، والمنافسة في السوق. من المتوقع أن تحقق الشركة نموًا في الإيرادات والأرباح على المدى المتوسط والطويل، مع الأخذ في الاعتبار التحديات والفرص المحتملة.

حصة السوق:

تسعى الشركة إلى زيادة حصتها في السوق من خلال استراتيجيات التسويق والمبيعات الفعالة، وتطوير المنتجات والخدمات المبتكرة، وتقديم خدمة عملاء متميزة.

-التطور التكنولوجي:

تولي الشركة اهتمامًا كبيرًا بالتطور التكنولوجي وتبني أحدث التقنيات في عملياتها، بهدف تحسين الكفاءة التشغيلية، وخفض التكاليف، وتقديم منتجات وخدمات مبتكرة.



الشركات التابعة للشركة

نوع الشركة	مقرها	رأس المال	السجل التجاري	اسم الشركة
تابعة	السعودية - الخبر	1,000,000 ريال سعودي	7038822289	شركة وجد الحياه للتشغيل والصيانة شركة ذات مسؤولية محدودة
تابعة	السعودية - الرياض	100,000 ريال سعودي	7015493138	شركة وجد الحياه شركة شخص واحد
تابعة	الإمارات - دبي	300,000 درهم امراتي	2394974	وجد الحياه لتجارة اجهزة الطب والجراحة وانواتها شركة ذات مسؤولية محدودة
فرع	البحرين - المنامة	20,000 دينار بحريني	178055-1	شركة وجد الحياه للتجارة فرع شركة اجنبية شركة ذات مسؤولية محدودة





الأداء التشغيلي للشركة

55 إجمالي عدد المنافسات

43 منافسات التشغيل و
العناية الطبية

12 منافسات التشغيل و
العناية الغير طبية العامة

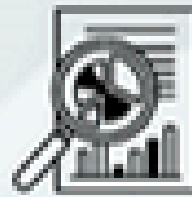

93 إجمالي عدد المنافسات

61 منافسات التشغيل و
العناية الطبية

32 منافسات التشغيل و
العناية الغير طبية العامة

حالة المنافسات 2023

حالة المنافسات 2024

حالة عروض المنافسات

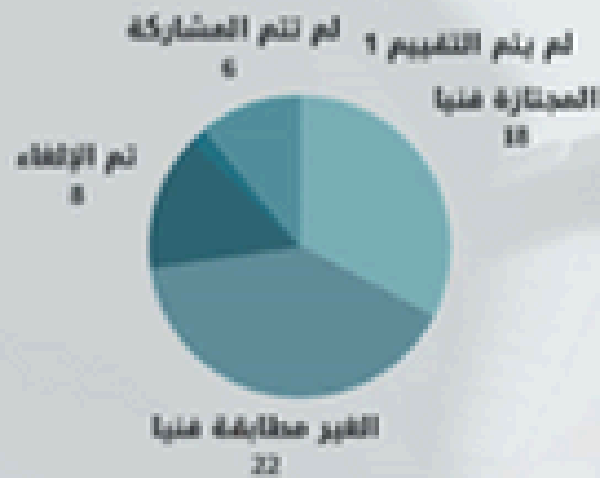

نسبة منافسات العناية الطبية والعامة



حالة عروض المنافسات



نسبة منافسات العناية الطبية والعامة



معدلات الأداء



الارتفاع بنسبة 18% في نسبة التقييم الفني بين
المشارين



نسبة الارتفاع في التقييم المالي من 2023 إلى
2024 هي 40%



معدلات الأداء



آداء مبيعات الشركة

المؤشرات الرئيسية للأداء (KPIS)

إجمالي مبيعات قسم الأجهزة الطبية

916,246

إجمالي المبيعات قسم الأكسسوارات وقطع الغيار

17,312,002

▲ 10,293,028

إجمالي عروض الأسعار المقدمة

70,008,315

▲ 58,702,022

معدل الاحتفاظ بالعملاء نسبة العملاء الذين استمروا
في شراء منتجات الشركة

%95

معدل استقطاب العملاء الجدد

نسبة العملاء الذين تم الحصول عليهم في سنة 2024

%14

منجزات الشركة في عام 2024م

المشاركة كجهة عارضة
في معرض الصحة
العالمي

63%
نسبة الاجتياز الفني في
المناقشات بزيادة 40% عن
العام 2023

109.1
مليون
مشاريع جديدة خلال
2025

59.4%
زيادة المبيعات

281.7
مليون
مشاريع حالية



أداء المبيعات حسب المنطقة خلال السنة المنتهية 31 ديسمبر 2024

Submitted Offers Per Region

■ Central ■ Western ■ Eastern ■ South





حوكمة الشركة

أعضاء مجلس الإدارة

الصفة	الاسم	#
رئيس مجلس الإدارة - غير تنفيذي	المهندس: عبد الرحمن بن عبد العزيز العبيكان	1
نائب رئيس مجلس الإدارة - غير تنفيذي	الأستاذ: مشعل بن محمد بن عوين	2
عضو مجلس إدارة - تنفيذي	المهندس: محمد بن عيسى نمازي	3
عضو مجلس إدارة - تنفيذي	المهندس: عبد الرحمن بن محمد المالكي	4

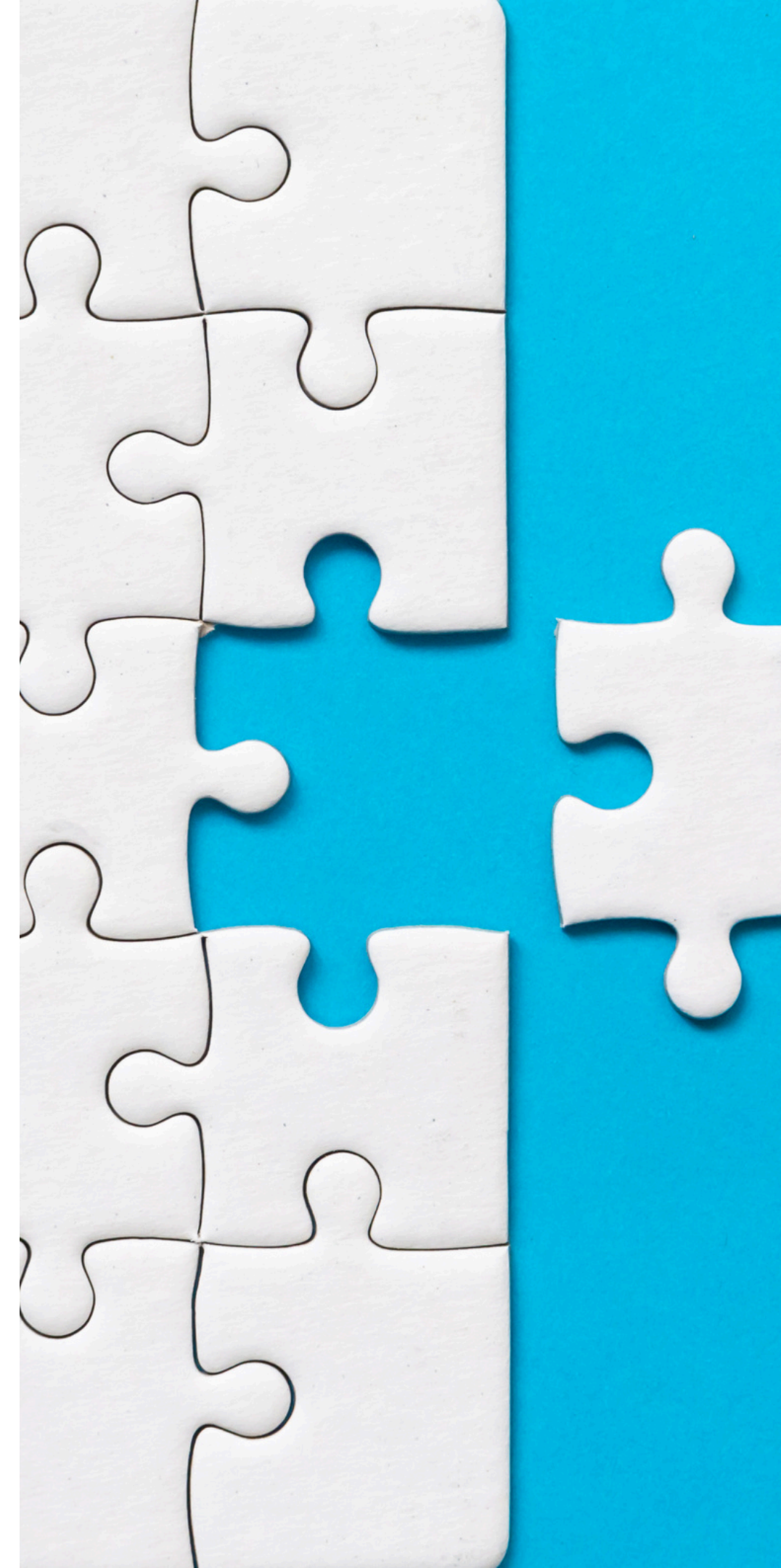

نبذة مختصرة عن أعضاء مجلس الإدارة

عبد الرحمن عبد العزيز العبيكان	الاسم
<ul style="list-style-type: none">• بكالوريوس هندسة جامعة الملك سعود المملكة العربية السعودية 2003• ماجستير الجودة وإدارة الأداء جامعة برادفورد بريطانيا 2006	المؤهل
<ul style="list-style-type: none">• شركة ابن خلدون التعليمية (شركة ذات مسؤولية محدودة) ، مدير مالي• المصرفية الإسلامية في البنك الأهلي السعودي (شركة مساهمة)، محلل ائتماني• البنك الأهلي السعودي (شركة مساهمة)، مدير المشروع لمعايير الجودة	الخبرات العملية
<ul style="list-style-type: none">• شركة أطباء النخبة مساهمة مغلقة عضو مجلس ادارة طبي 2022• شركة خطوة جمل ذات مسؤولية محدودة عضو مجلس ادارة خاص 2023• صندوق الاستثمار المدر للدخل شركة عضو مجلس ادارة مالي 2020• شركة العبيكان للصناعة مساهمة مغلقة لجنة المراجعة صناعي 2023• شركة بلاد النخيل ذات مسؤولية محدودة شريك تجاري 2022• شركة فاكهة ترنج ذات مسؤولية محدودة شريك تجاري 2022	عضويات في مجالس إدارة جهات اخرى

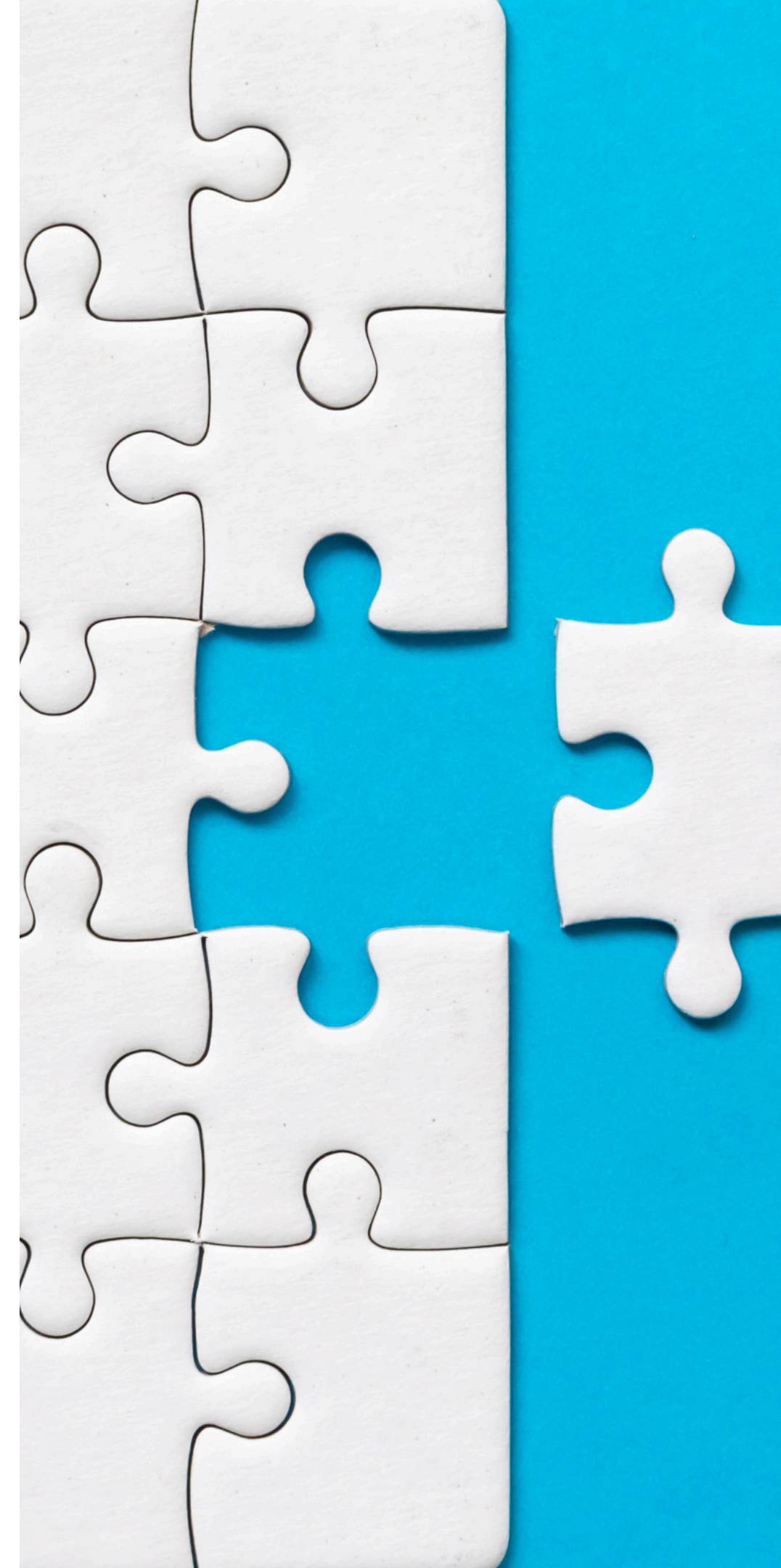

نبذة مختصرة عن أعضاء مجلس الإدارة

الاسم	مشعل بن محمد عبد الله بن عوين
المؤهل	<ul style="list-style-type: none">• دبلوم ادارة اعمال ادارة اعمال San Joaquin Delta College امريكا 2007• بكالوريوس ادارة اعمال Middlesex University بريطانيا 2012
الخبرات العملية	<ul style="list-style-type: none">• شركة ابن خلدون التعليمية (شركة ذات مسؤولية محدودة)، مدير التوظيف فحص ومتابعة• مكتب تكتل للتحصيل الديون (مؤسسة فردية)، مالك تنفيذي• شركة نادين الرياض الطبية (شركة ذات مسؤولية محدودة)، مدير تنفيذي• مؤسسة المرساة الجديدة للمقاولات العامة (مؤسسة فردية)، مالك تنفيذي

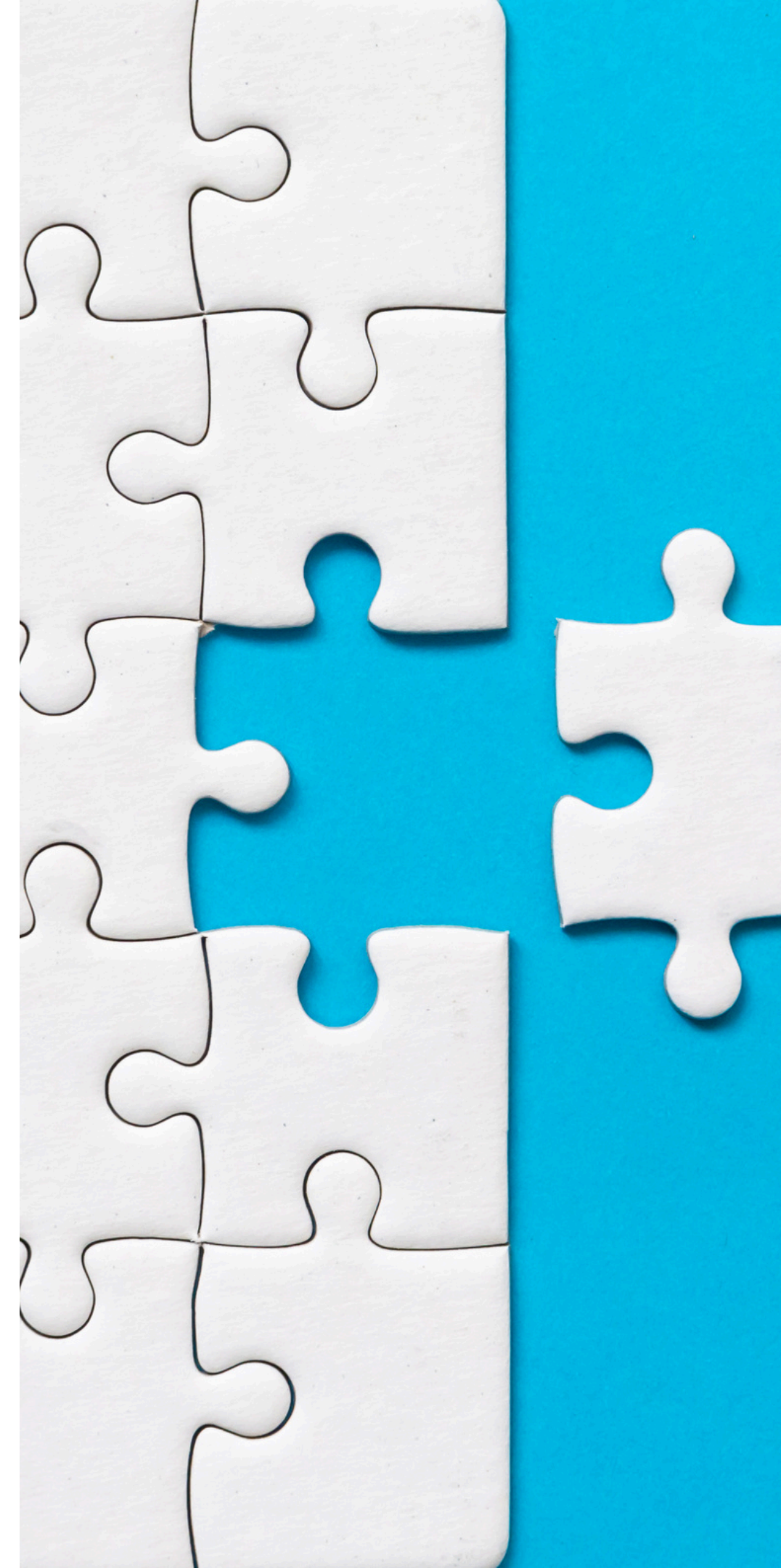

نبذة مختصرة عن أعضاء مجلس الإدارة

الاسم	محمد بن عيسى بن يحيى نمازي
المؤهل	<ul style="list-style-type: none">• بكالوريوس التكنولوجيا الطبية الحيوية كلية العناية للعلوم الطبية المملكة العربية السعودية 2015• الشهادة الجامعية المتوسطة تقنية الأجهزة الطبية المؤسسة العامة للتدريب التقني والمهني المملكة العربية السعودية 2009
الخبرات العملية	<ul style="list-style-type: none">• شركة وجد الحياة (شركة مساهمة)، الرئيس التنفيذي• مستشفى الملك سلمان (وزارة الصحة)، مدير إدارة العقود والشغيل
عضويات في مجالس إدارة جهات اخرى	<ul style="list-style-type: none">• شركة وجد الحياة للتجارة شركة مساهمة أجهزة وصيانة طبية عضو مجلس إدارة 2013 حتى الآن• شركة ميار الخليج للاستشارات الهندسية شركة ذات مسئولية محدودة استشارات هندسية عضو مجلس إدارة 2024 حتى الان• مؤسسة تربة الرياض للمقاولات العامة مؤسسة فردية مقاولات عامة مالك 2021 حتى الانx

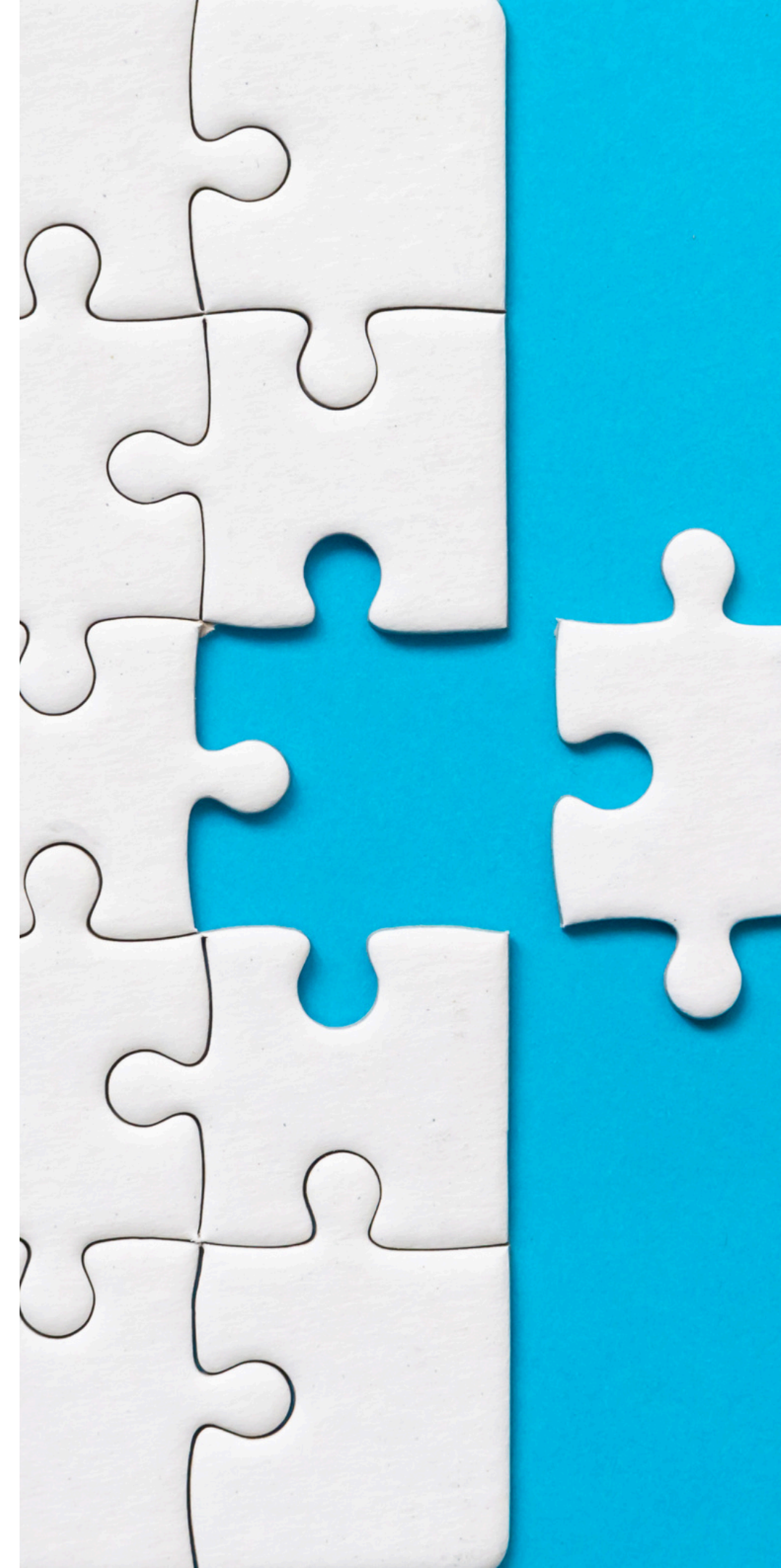

نبذة مختصرة عن أعضاء مجلس الإدارة

الاسم	عبد الرحمن بن محمد هليل المالكي
المؤهل	<ul style="list-style-type: none">• بكالوريوس هندسة أجهزة طبية الكلية التقنية بالرياض المملكة العربية السعودية 2018• بكالوريوس قانون الجامعة السعودية الإلكترونية المملكة العربية السعودية 2020• دبلوم صيانة الأجهزة الطبية معهد التنمية العربي المملكة العربية السعودية 2009
الخبرات العملية	<ul style="list-style-type: none">• شركة وجد الحياة (شركة مساهمة) ، نائب الرئيس التنفيذي• جامعة الدمام (مستشفى الملك فهد الجامعي بالخبر- وزارة التعليم)، مدير إدارة الهندسة الطبية- مدير إدارة نفايات الرعاية الصحية -مدير إدارة المسطحات الخضراء• وزارة الصحة (المديرية العامة للشؤون الصحية-حائل- وزارة الصحة)، مشرف عقد الصيانة• شركة محور تقنيات الفحص (شركة ذات مسؤولية محدودة)، فني فحوصات الجودة لمعامل شركة أرامكو• شركة هانسكو (شركة ذات مسؤولية محدودة) ، فني فحوصات الجودة لمعامل شركة أرامكو

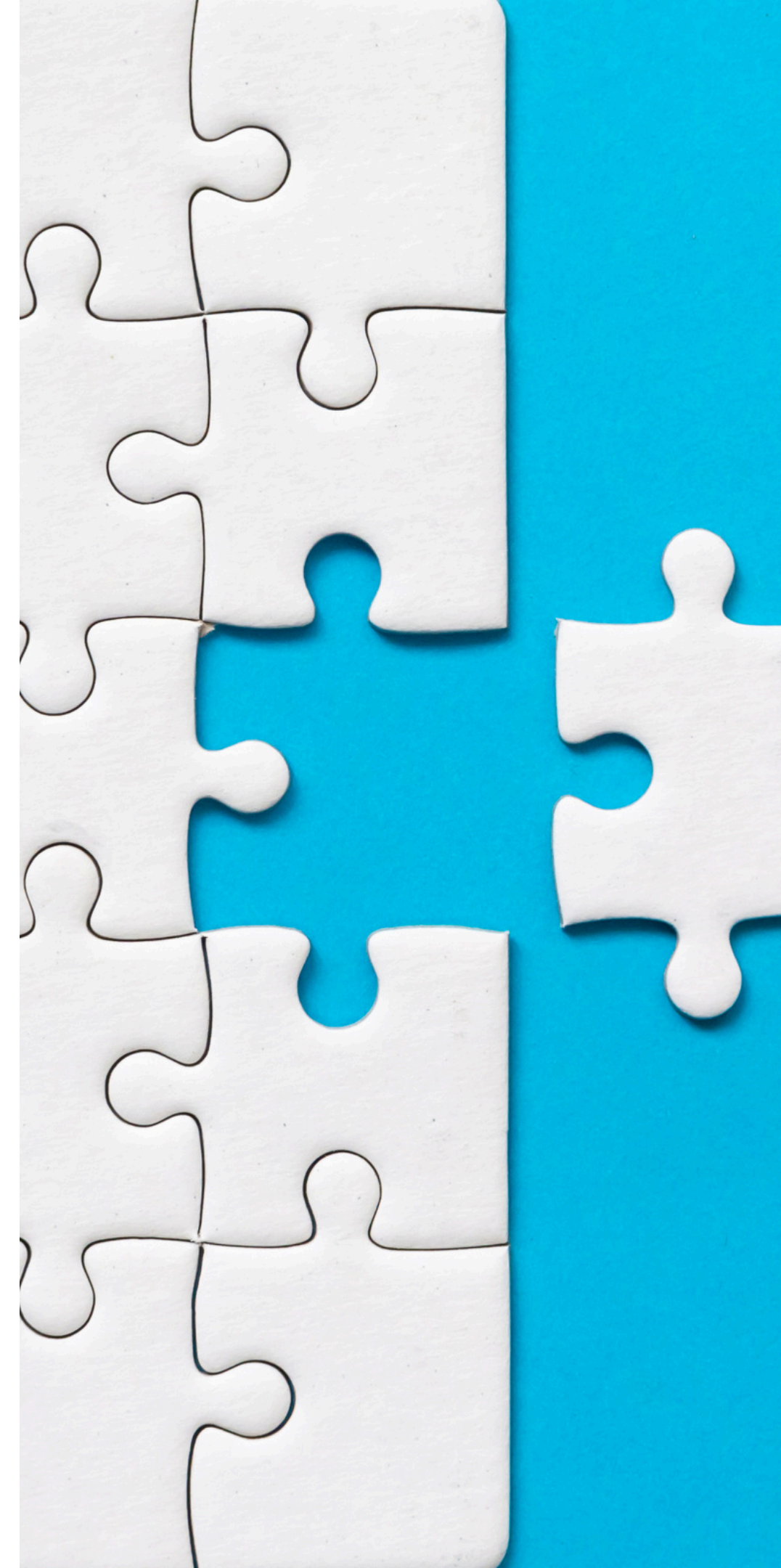

المساهمين

نسبة المساهمة	الاسم	#
65%	المهندس: محمد بن عيسى نمازي	1
25%	المهندس: عبد الرحمن بن عبد العزيز العبيكان	2
5%	الأستاذ: مشعل بن محمد بن عوين	2
5%	المهندس: عبد الرحمن بن محمد المالكي	4

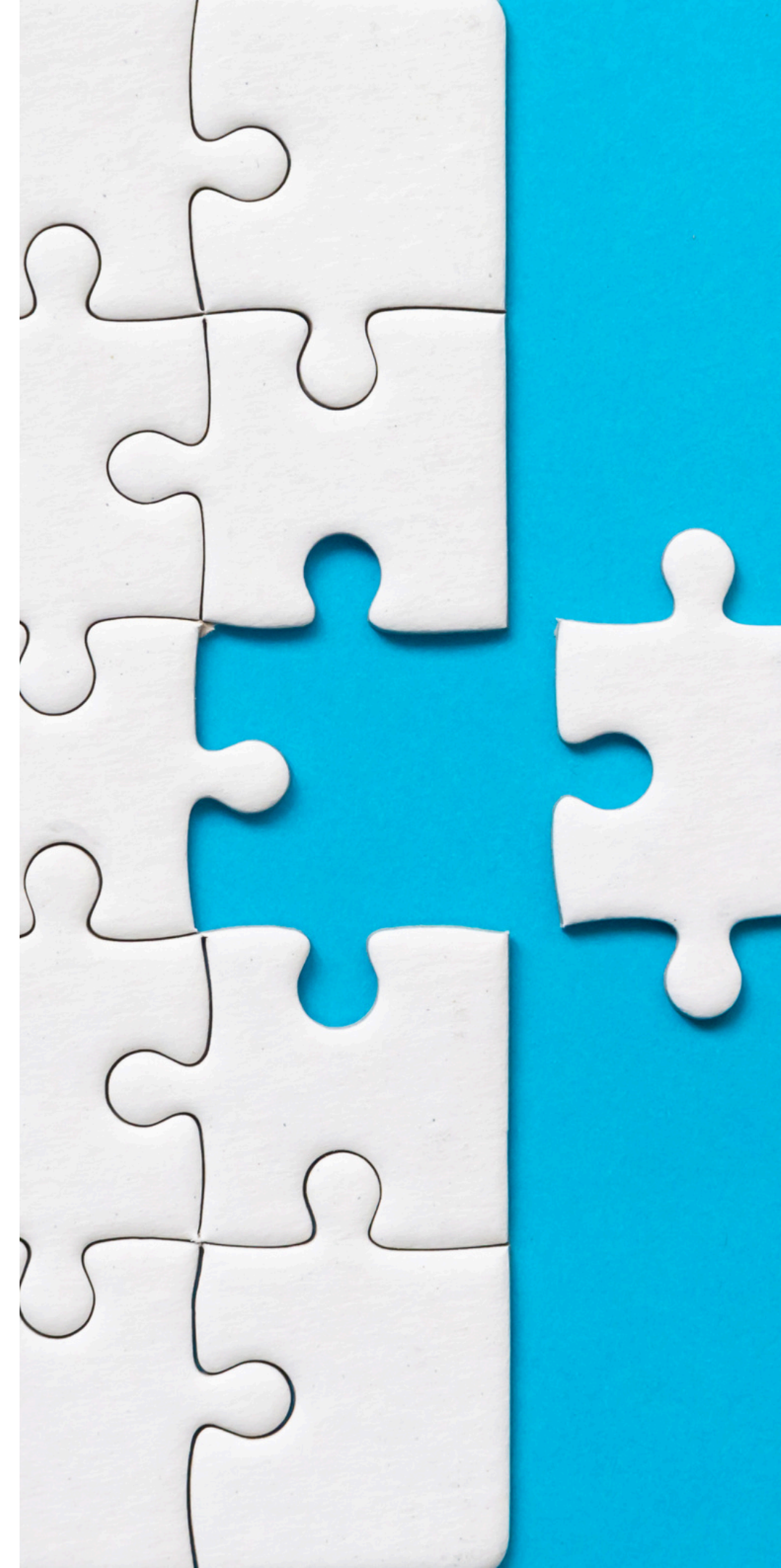

اجتماعات الجمعية العمومية للشركة

نظراً للتغيرات الجديدة للشركة وتحولها إلى مساهمة مقفلة وكذلك توفير المتطلبات الرئيسية للإدراج في السوق السعودي (سوق نمو) عقدت الشركة خلال 2024 م (7 جمعيات عادية و غير عادية كما هو موضح ادناه):

الجمعيات العامة العادية

#	تاريخ الاجتماع	نسبة الحضور
1	21/07/2024	100%
2	29/08/2024	100%
3	27/04/2024	100%

الجمعيات العامة الغير العادية

#	تاريخ الاجتماع	نسبة الحضور
1	22/08/2024	100%
2	1/9/2024	100%
3	7/10/2024	100%
4	22/12/2024	100%

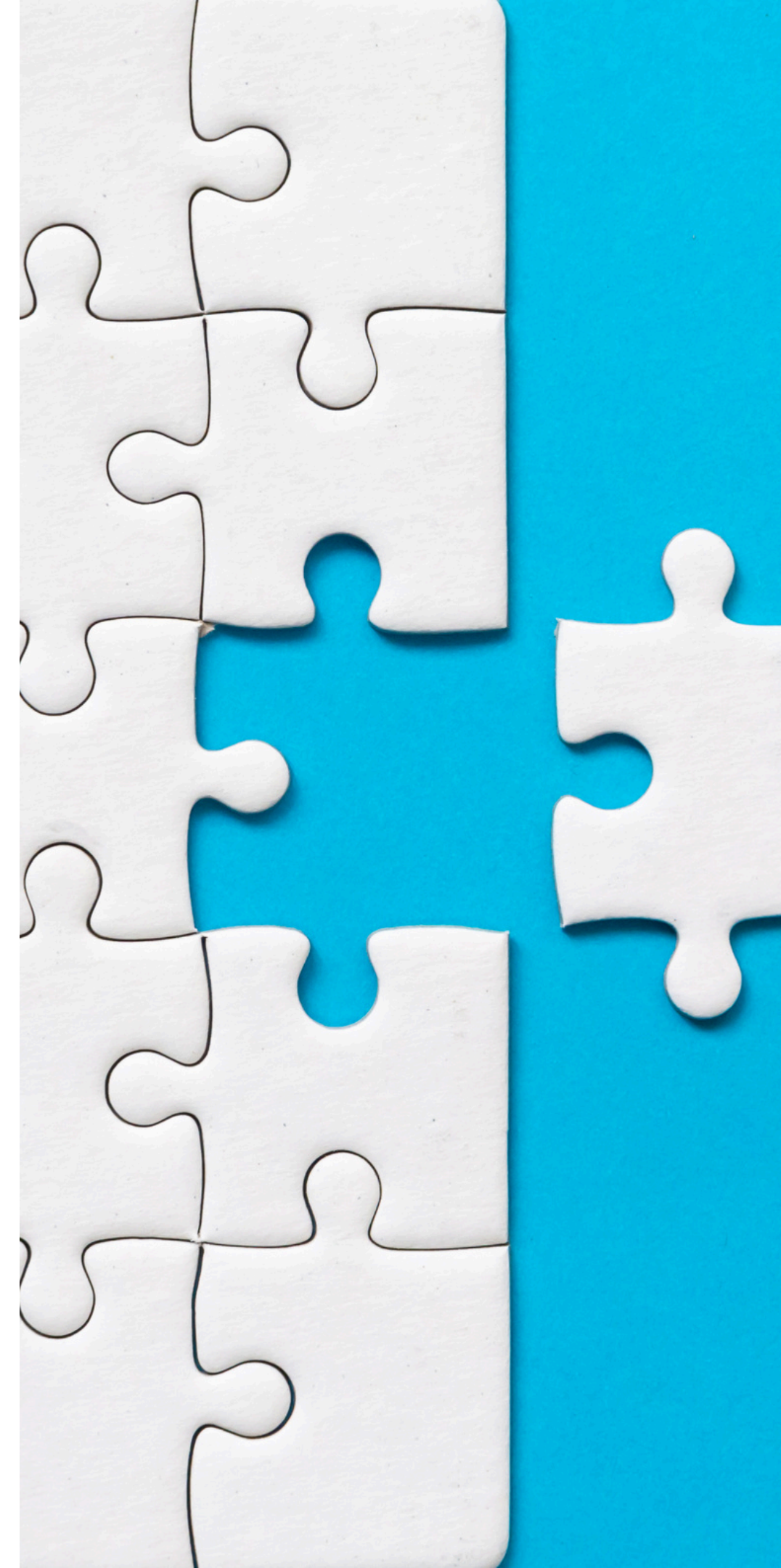

لجنة المراجعة

تم تشكيل وفقاً للأئحة حوكمة الشركات الصادر عن مجلس هيئة السوق المالية لدعم مجلس الإدارة و تم تحديد مهام ومسؤوليات اللجنة، وتتقدم اللجنة بتوصياتها إلى مجلس الإدارة.
تتشكل لجنة المراجعة من ثلاثة أعضاء تم انتخابهم بقرار من مجلس الإدارة ، على أن يسري هذا التعيين اعتباراً من تاريخ قرار المجلس بتاريخ 10/12/2024، وحتى تاريخ انتهاء دورة مجلس الإدارة الحالية. وهم كالتالي:

#	الاسم	الصفة
1	السيد/الحسن مصطفى أبو الرز	رئيس لجنة المراجعة - عضو مستقل من خارج مجلس الإدارة
2	د.عاصم خالد الحميضي	عضو لجنة المراجعة - عضو مستقل من خارج مجلس الإدارة
3	السيد/ مراد أحمد الزعيم	عضو لجنة المراجعة - عضو مستقل من خارج مجلس الإدارة

** تم عقد اجتماع واحد خلال عام 2024 بتاريخ 17/12/2024 بحضور جميع الأعضاء.

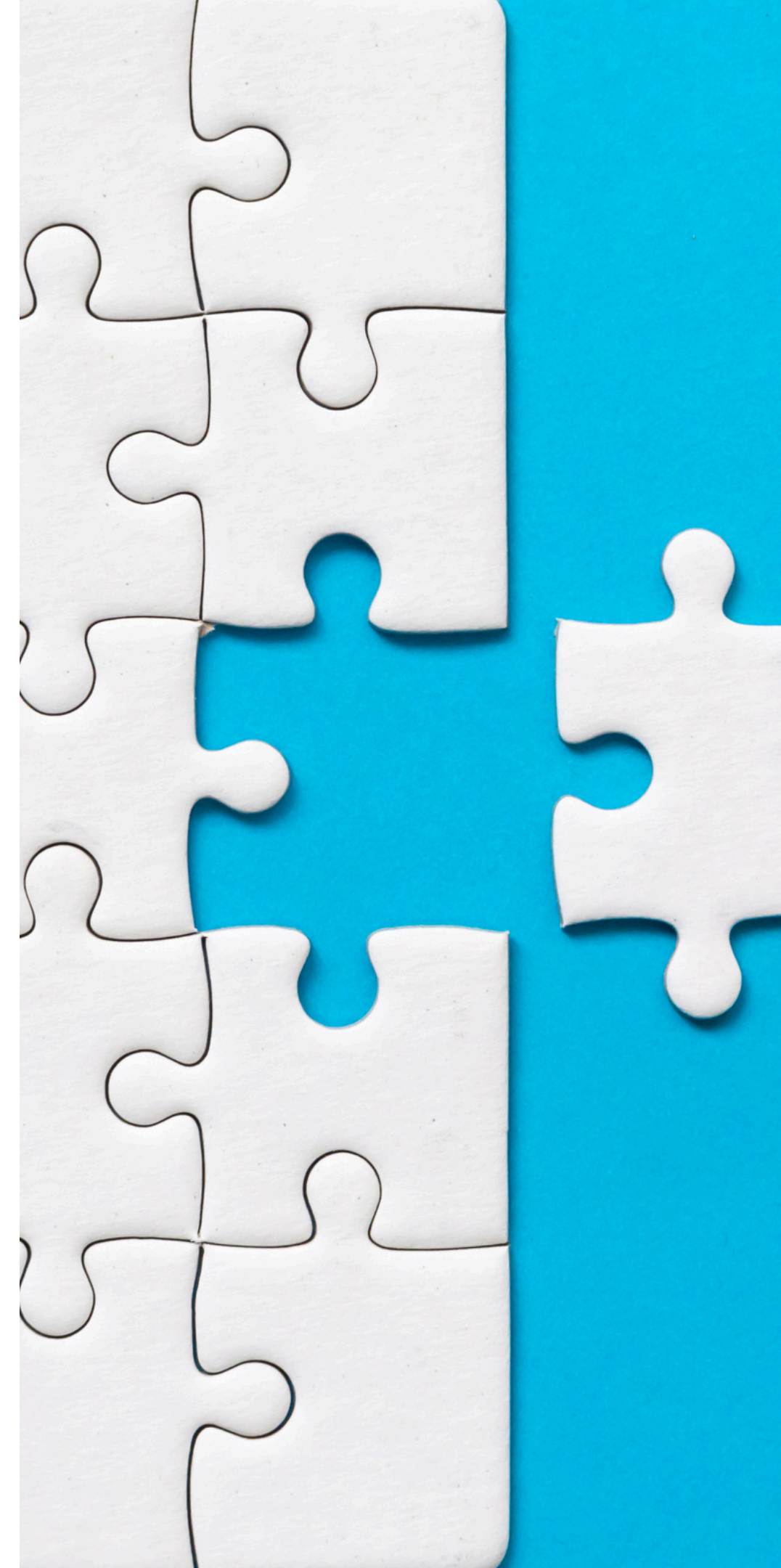



مخاطر الشركة

قد تواجه الشركة عدة مخاطر تشغيلية كطبيعة أي نشاط وبالتالي تم ذكر اهم المخاطر التي قد يتعرض له النشاط حيث وضعت الشركة الضوابط لتجنب هذه المخاطر أهم المخاطر على سبيل المثال وليس الحصر:

1- المخاطر المتعلقة بعدم القدرة على تنفيذ الاستراتيجية

تعتمد قدرة الشركة في زيادة إيراداتها وتحسين ربحيتها على مدى التنفيذ الفعّال لخطط أعمالها وتحقيقها لاستراتيجيتها بنجاح في زيادة إيراداتها من بيع الأجهزة والمستلزمات الطبية، بالإضافة إلى معالجة النفايات الطبية، إن قدرة الشركة على التوسع في أعمالها في المستقبل تعتمد على قدرتها على مواصلة تنفيذ وتحسين نظم المعلومات التشغيلية والمالية والإدارية بكفاءة، وفي الوقت المناسب، وكذلك على قدرتها على زيادة قواها العاملة، وتدريبها، وتحفيزها، وإدارتها، علاوةً على ذلك، فإن أي خطط توسع في الأعمال تعتزم الشركة القيام بها في المستقبل سوف تخضع للتكاليف المقدرّة وجدول التنفيذ الزمني المحدد لها، وقد تحتاج الشركة إلى تمويل إضافي لإنجاز أي خطط توسع، وإذا لم تتمكن من تنفيذ خطط التوسع وفقاً للجدول الزمني المحدد لها ووفق التكاليف المقدرّة لكل مشروع، أو في حال عدم تحقيق الربحية المرجوة من هذه المشاريع، والذي قد يعود لأسباب مختلفة بما فيها تغير حالة السوق وقت تنفيذ هذه المشاريع أو وجود خلل في دراسة جدواها. فإن ذلك سيؤثر على الوضع التنافسي للشركة، وبالتالي نتائج أعمالها وربحيتها.

2- المخاطر المتعلقة بمعدلات نمو إيرادات الشركة

تتكون إيرادات الشركة من الأجهزة والمستلزمات الطبية ومعالجة النفايات الطبية. ويجب الوضع في عين الاعتبار أنه لا يمكن اعتبار معدلات نمو الإيرادات في الفترات السابقة مؤشراً على معدلات نموها في المستقبل. ولا يوجد ما يضمن تغلب الشركة على المخاطر التي قد تؤثر على نمو إيراداتها، حيث إن الطلب على الأجهزة والمستلزمات الطبية ومعالجة النفايات الطبية قد يرتفع أو ينخفض في السنوات المقبلة، وفي حال انخفاض الطلب على الأجهزة والمستلزمات الطبية ومعالجة النفايات الطبية، فإن ذلك سيؤثر بشكل سلب على أعمال الشركة ونتائج عملياتها ومركزها المالي وتوقعاتها المستقبلية.

3- المخاطر المتعلقة بعدم استخراج أو عدم تجديد التراخيص والتصاريح والشهادات.

يتعين على الشركة الحصول على التصاريح والتراخيص والموافقات النظامية المختلفة فيما يتعلق بأنشطتها والمحافظة عليها. وتشمل هذه التراخيص على سبيل المثال لا الحصر: شهادات تسجيل الشركة الصادرة عن وزارة التجارة وشهادة تسجيل العلامة التجارية وشهادات الزكاة وشهادة التسجيل في ضريبة القيمة. المخافة وشهادات التأمينات الاجتماعية ورأس هيئة الغذاء والدواء ورخص البناء ورخص الدفاع المدني ورأس وزارة الشؤون البلدية والقروية والإسكان وقد حصلت على جميع التراخيص اللازمة لمزاولة عملها ولدى الشركة

4- المخاطر المتعلقة بالسيولة

تتمثل مخاطر السيولة في عدم قدرة الشركة على مقابلة التزاماتها المتعلقة بالمطلوبات المتداولة حال استحقاقها.

5- المخاطر المتعلقة بتوفر التمويل مستقبلاً

قد تحتاج الشركة إلى الحصول على قروض وتسهيلات بنكية لتمويل خطط التوسع في المستقبل، ومن الجدير بالذكر، أن الحصول على التمويل يعتمد على رأس مال الشركة ومركزها المالي وتدفقاتها النقدية والضمانات المقدمة. ولا تعطي الشركة أي تأكيد أو طمأن بشأن حصولها على التمويل المناسب إذا استدعت الحاجة، لذلك فإن عدم قدرة الشركة على الحصول على التمويل الذي تحتاجه من جهات ممولة، أو الحصول على تمويل بشروط تفضيلية مقبولة تتناسب مع الشركة، سيكون له أثر سلبي على أداء الشركة وعملياتها التشغيلية وخططها المستقبلية.



9- المخاطر المتعلقة بأثر تذبذب أسعار الفائدة

قد تتغير تكلفة التمويل تبعاً لمتغيرات اقتصادية، أو سياسية، أو تنظيمية محلية، أو عالمية، ومن الممكن أن يؤثر التغير الجوهري على تكلفة التمويل بالنسبة للشركة، وبالتالي حدوث تقلصات في تكاليف المشاريع، وسيؤدي ارتفاع أسعار الفائدة إلى ارتفاع تكاليف التمويل على الشركة؛ مما يكون له أثر سلبي على أعمال الشركة، ونتائج عملياتها، وأدائها المالي، وربحها.

6- المخاطر المتعلقة بعدم الالتزام بمعايير الجودة والموصفات المطلوبة من قبل العملاء.

تسعى الشركة إلى المحافظة على رضا عملائها من خلال الاستمرار في تقديم نفس مستوى جودة خدماتها، ولكن في حال عدم قدرة الشركة على الاستمرار بتقديم خدماتها بنفس مستوى الجودة، فإن ذلك سوف يؤثر سلباً على سمعتها لدى عملائها؛ وبالتالي العزوف عن التعامل معها؛ مما يؤثر بشكل سلبي، وجوهري على إيرادات الشركة؛ وبالتالي على نتائج عملياتها ومركزها المالي وتوقعاتها المستقبلية.

7- المخاطر المتعلقة بأسعار الخدمات التي تقدمها الشركة

قد يطلب عملاء الشركة أسعار أقل مقابل الخدمات المقدمة من قبل الشركة. وقد يؤدي دخول شركات منافسين جدد أو زيادة نسبة وعدد مقدمي الخدمات التي تقدمها الشركة إلى انخفاض أسعار تلك الخدمات، وسينتج عن تقليل الأسعار لإحدى الأسباب المذكورة إعلاء انخفاض نسبة هامش الربح التي تحققها الشركة من خدماتها المقدمة للعملاء، وبالتالي تقليل نسبة أرباح الشركة من أعمالها بشكل عام، وسيكون للعوامل المذكورة إعلاء تأثير سلبي وجوهري على أعمال الشركة ومركزها المالي ونتائج عملياتها

8- المخاطر المتعلقة بالبيئة التنافسية

تعمل الشركة في بيئة تنافسية قوية، ولا يوجد ضمان باستمرار قدرة الشركة على المنافسة بشكل فعال مع الشركات الأخرى في السوق، وقد تنجح الشركة في كثير من الأحيان إلى تغيير سياسة التسعير لدعها لتحافظ بحماها في السوق، وبالتالي شأنه ولا يوجد ضمان بأن الشركة ستكون قادرة باستمرار على منافسة تلك الشركات، مما قد يؤدي إلى خفض حصة الشركة في السوق؛ وبالتالي التأثير سلباً على أرباح الشركة نتائجها المالية.





الجانب المالي للشركة

قائمة الدخل

2023	2024	البند (بالآلاف)
بالآلاف	بالآلاف	
39,699	56,647	المبيعات
11,320	15,596	مجمّل الربح
5,569	8,348	ربح النشاط من العمليات الرئيسية
4,646	5,122	الربح الصافي قبل الزكاة
4,195	4,672	الدخل الصافي

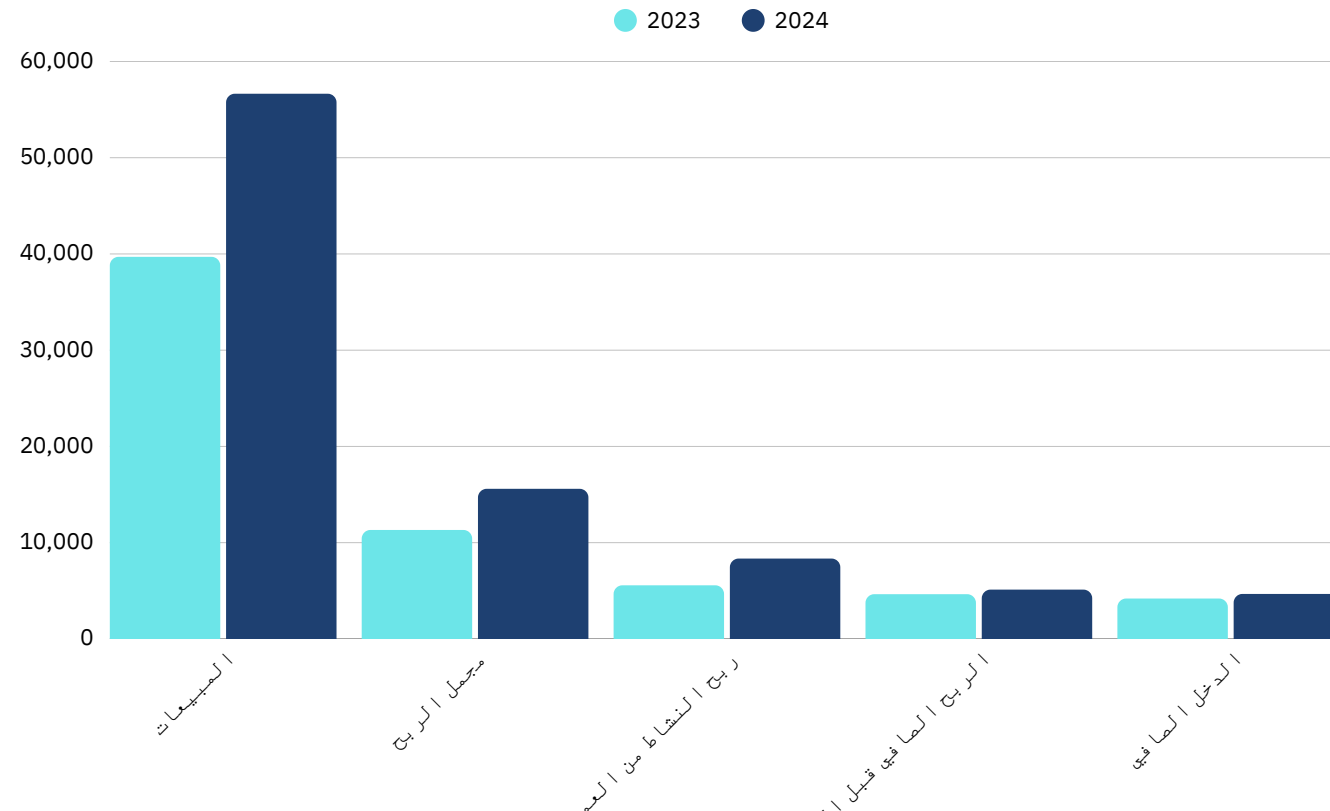

تحليل جغرافي لإجمالي إيرادات الشركة

2,023		2,024		البند (بالآلاف)
المبيعات	صافي الربح	المبيعات	صافي الربح	
39,699	4,616	56,647	4,672	المملكة العربية السعودية
0	0	0	0	دول أخرى

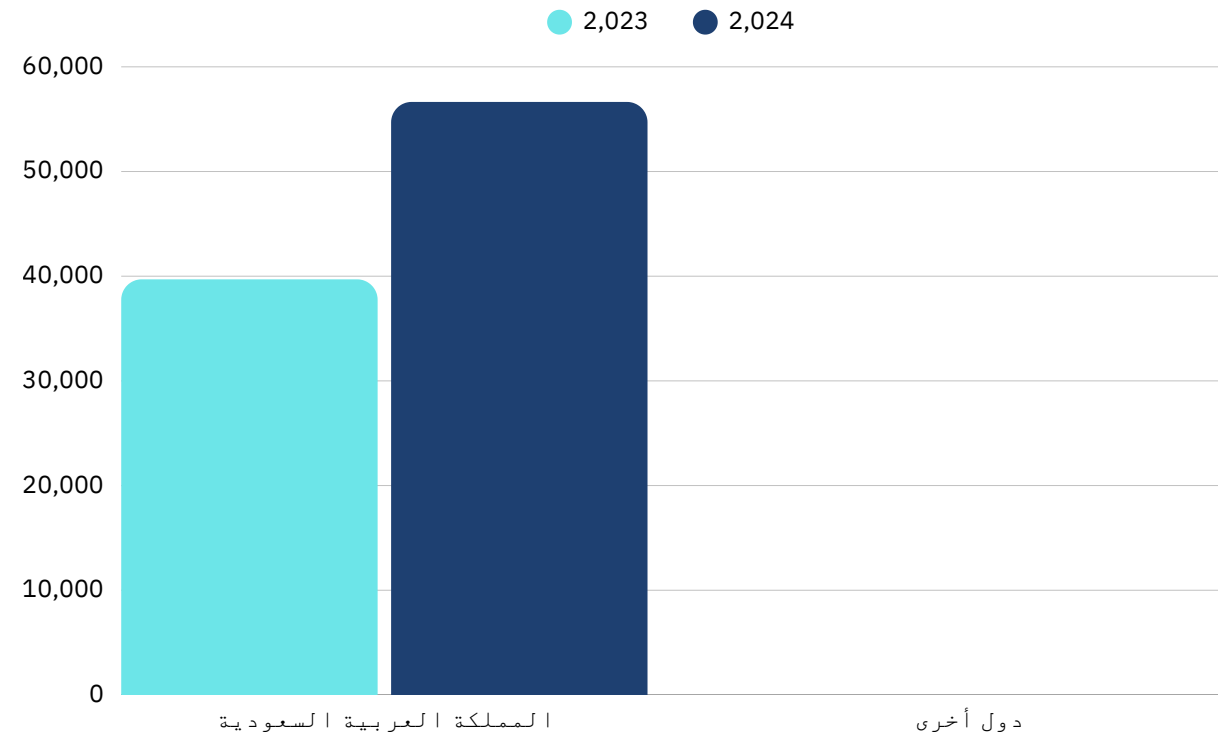

الأصول والخصوم وحقوق المساهمين

2024	2023	البيان
61,296	39,252	أصول متداولة
43,108	26,210	خصوم متداولة
18,188	10,323	رأس المال العامل
3,013	2,718	الأصول الثابتة
65,704	39,252	أجمالي الأصول
43,108	26,210	الخصوم المتداولة
7,227	2,373	الخصوم غير المتداولة المطلوبة الأخرى
50,335	28,583	إجمالي الخصوم
10,000	10,000	رأس المال المدفوع
5,282	9,607	الاحتياطيات والأرباح المبقاة
15,369	10,669	إجمالي حقوق المساهمين
65,704	39,252	إجمالي الخصوم وحقوق المساهمين



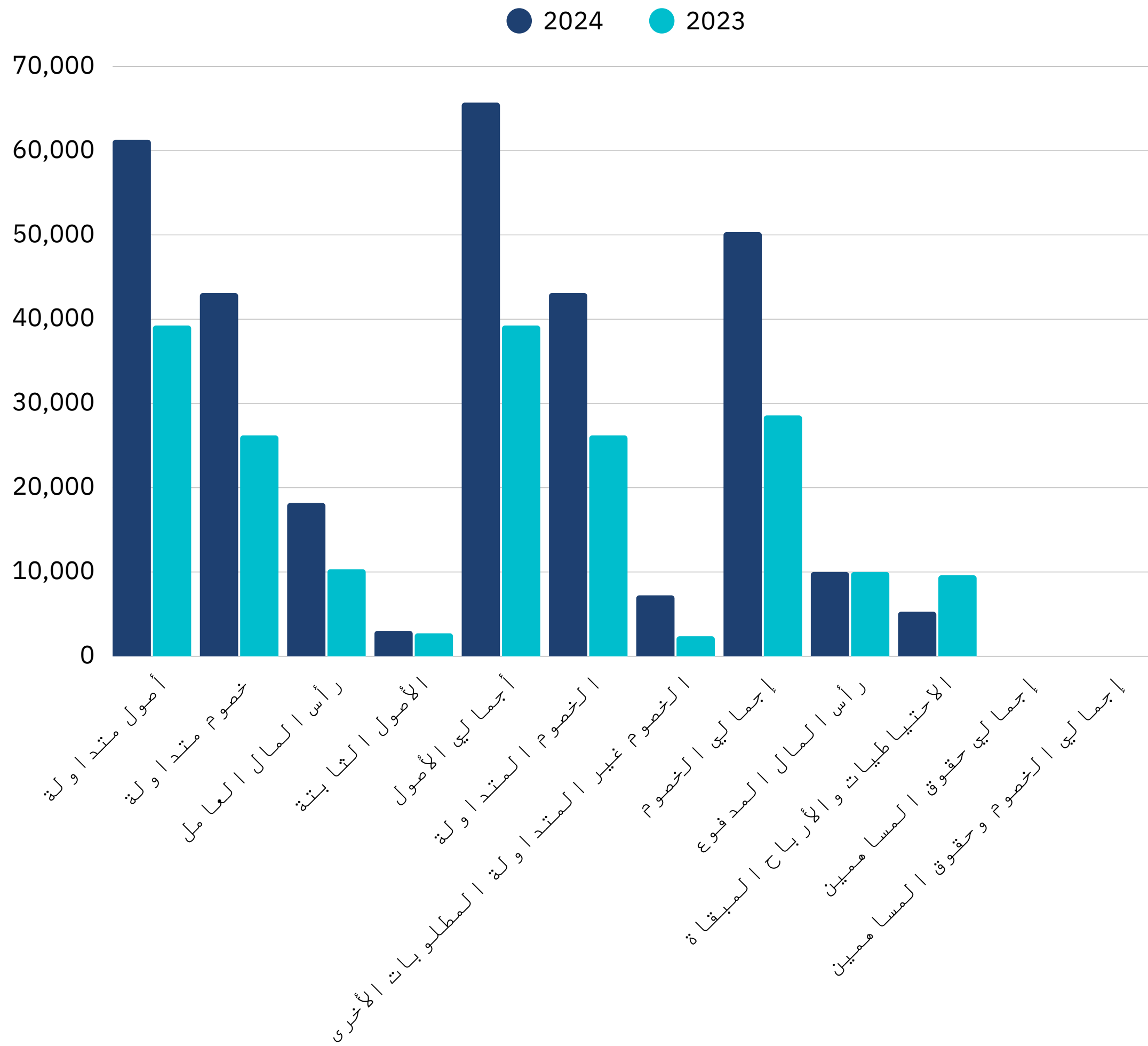

اهم المؤشرات المالية

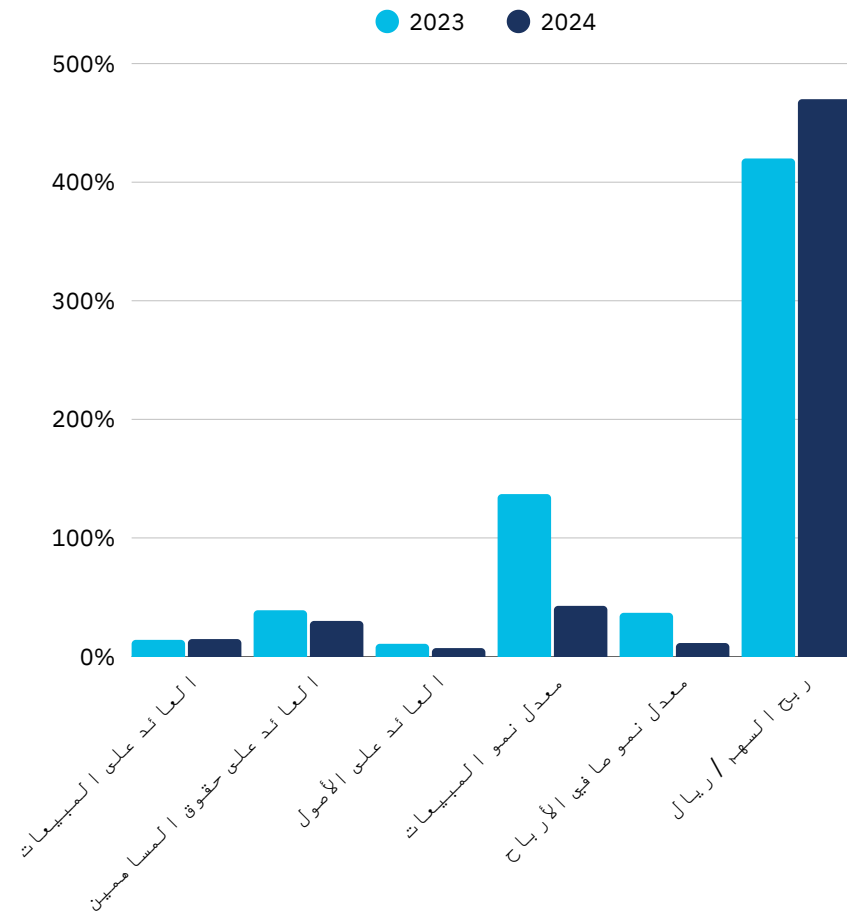

2023	2024	البيان
14.03%	14.70%	العائد على المبيعات
39%	30%	العائد على حقوق المساهمين
10.70%	7.10%	العائد على الأصول
136.96%	42.70%	معدل نمو المبيعات
36.84%	11.37%	معدل نمو صافي الأرباح
4.2	4.7	ربح السهم / ريال



اهم المؤشرات المالية

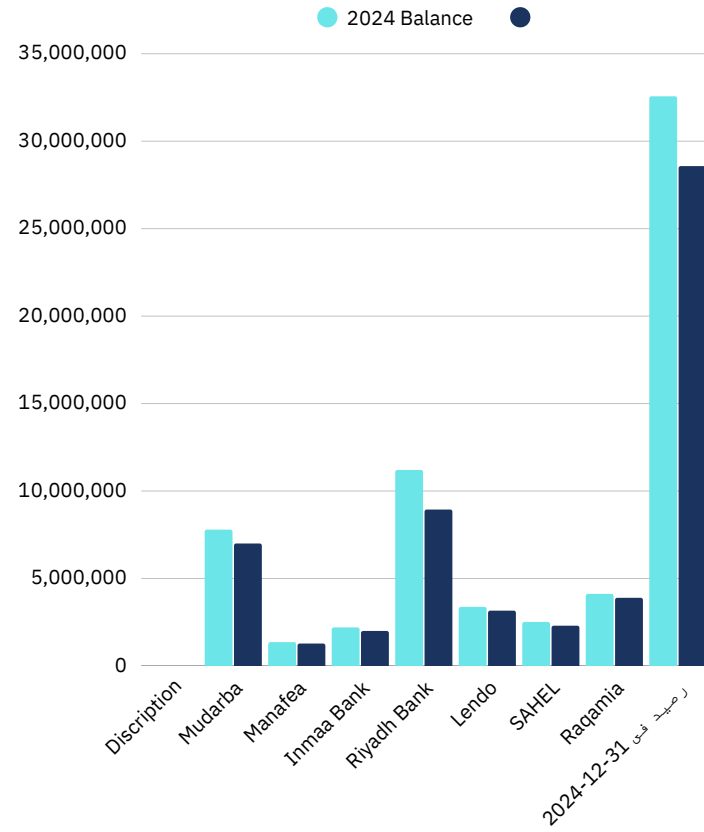

Balance 2024				رقم
Total Dues	Interest	principal amount	Discription	
7,793,229.00	793,229.00	7,000,000.00	Mudarba	1
1,360,511.00	80,511.00	1,280,000.00	Manafea	2
2,202,000.00	202,000.00	2,000,000.00	Inmaa Bank	3
11,202,971.88	2,262,033.74	8,940,938.14	Riyadh Bank	4
3,376,476.13	216,366.13	3,160,110.00	Lendo	5
2,512,750.00	212,750.00	2,300,000.00	SAHEL	6
4,118,500.00	223,500.00	3,895,000.00	Raqamia	7
32,566,438.01	3,990,389.87	28,576,048.14	رصيد في 2024-12-31	



المدفوعات النظامية المستحقة

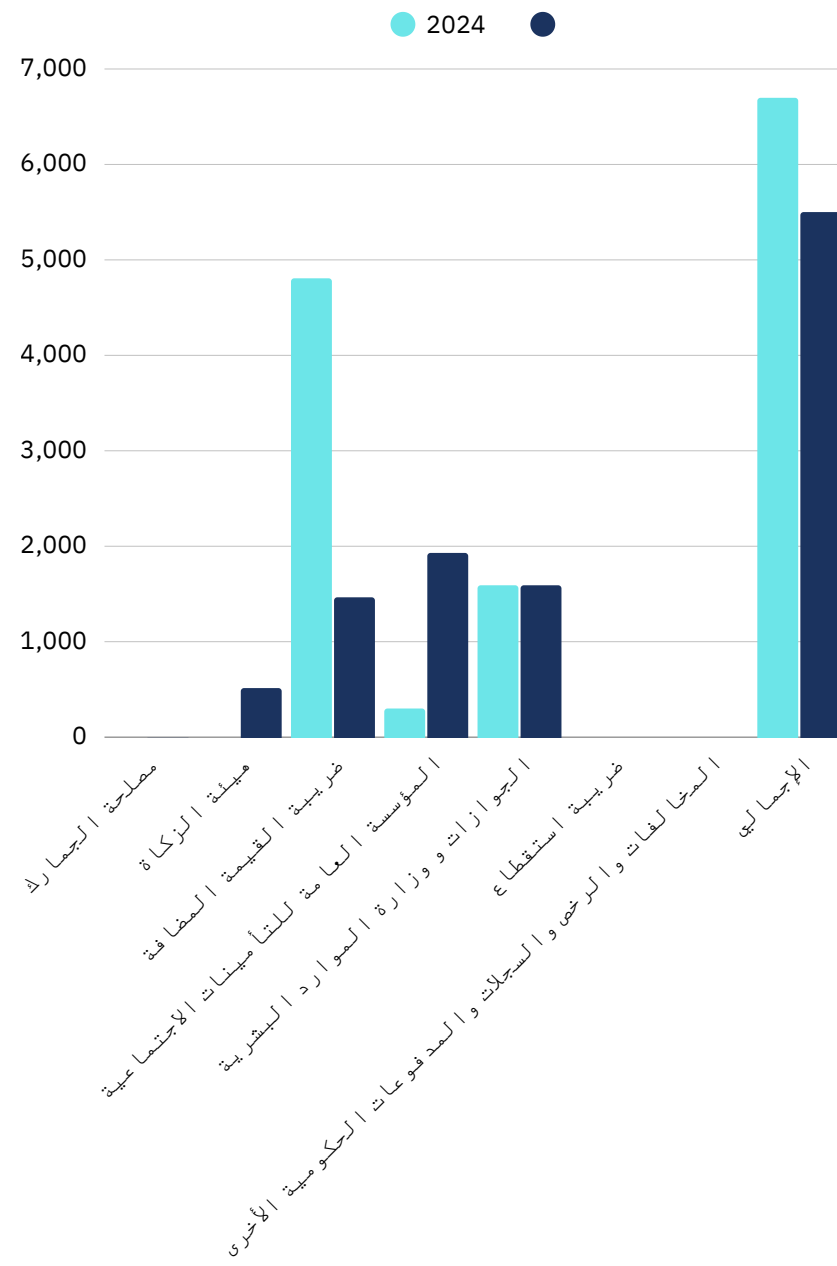

2024		البند
المستحق حتى نهاية البيان الفترة المالية السنوية ولم يسدد	المسدد	
0	0.91	مصلحة الجمارك
0	514	هيئة الزكاة
4,807	1,465	ضريبة القيمة المضافة
300	1,930	المؤسسة العامة للتأمينات الاجتماعية
1,591	1,591	الجوازات ووزارة الموارد البشرية
0	0	ضريبة استقطاع
0	0	المخالفات والرخص والسجلات والمدفوعات الحكومية الأخرى
6,698	5,500.9	الإجمالي



الجدول التالي يوضح التطور التاريخي لتوزيعات الأرباح النقدية للشركة حتى الآن

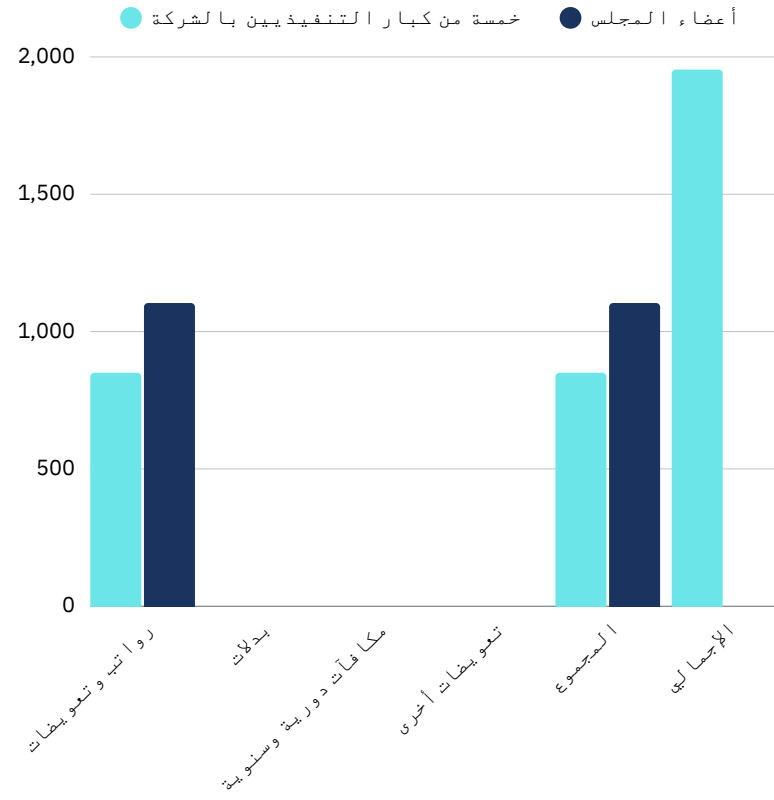

البيان (بالآلاف)	أعضاء المجلس	خمسة من كبار التنفيذيين بالشركة
رواتب وتعويضات	1,104	850
بدلات	0	0
مكافآت دورية وسنوية	0	0
تعويضات أخرى	0	0
المجموع	1,104	850
الإجمالي	1,954	1,954





إفصاحات أخرى

افصاحات أخرى

.1

بيان بالتحفظات الواردة بتقرير مراجع الحسابات على القوائم المالية السنوية، وأسبابها وأي معلومات متعلقة بها لم يتضمن تقرير مراجع الحسابات أي تحفظات أو ملاحظات جوهرية على القوائم المالية السنوية للعام المالي 2024 م

.2

توصية مجلس الإدارة بتغيير مراجع الحسابات قبل انتهاء الفترة المعين من أجلها مع بيان أسباب التوصية بالتغيير. لا توجد توصية من مجلس الإدارة بتغيير مراجع الحسابات قبل انتهاء الفترة المعين من أجلها.

.3

وصف لفئات وأعداد أي أدوات دين قابلة للتحويل وأي أوراق مالية تعاقدية أو مذكرات حق اكتتاب أو حقوق مشابهة أصدرتها أو منحتها الشركة خلال السنة المالية مع إيضاح أي عوض حصلت عليه الشركة مقابل ذلك.

لا توجد أي أدوات دين قابلة للتحويل وأي أوراق مالية تعاقدية أو مذكرات حق اكتتاب أو حقوق مشابهة أصدرتها أو منحتها الشركة خلال السنة المالية 2024، ولا يوجد، أي عوض حصلت عليه الشركة.

.4

بيان بالتحفظات الواردة بتقرير مراجع الحسابات على القوائم المالية السنوية، وأسبابها وأي معلومات متعلقة بها لم يتضمن تقرير مراجع الحسابات أي تحفظات أو ملاحظات جوهرية على القوائم المالية السنوية للعام المالي 2024 م

.5

بيان بقيمة أي استثمارات أو احتياطات أنشئت لمصلحة موظفي الشركة. لا يوجد أي استثمارات أو احتياطات أنشئت لمصلحة موظفي الشركة

.6

نتائج المراجعة السنوية لفعالية اجراءات الرقابة الداخلية بالإضافة الى رأي لجنة المراجعة في مدى كفاية الرقابة الداخلية إن وجود نظام رقابة داخلية فعال، هو أحد المسؤوليات الرئيسية المناطة بمجلس الإدارة وتتمثل في المهمة الأساسية للجنة المراجعة في التحقق من كفاية نظام الرقابة الداخلية وتنفيذه بفعالية، وتقديم أي توصيات لمجلس الإدارة من شأنها تطوير النظام بما يحقق أغراض الشركة ويحمي مصالح المساهمين والمستثمرين بكفاءة عالية وتكلفة معقولة، ويحق للجنة المراجعة وبدون أي قيود الإطلاع على كافة المعلومات والبيانات والتقارير و السجلات ، أو غير ذلك من المهام التي ترى اللجنة أهمية الإطلاع عليها، ويقوم مجلس الإدارة باتخاذ كافة الإجراءات التي كفل للجنة القيام بمهامها.

.7

توصية لجنة المراجعة بتعيين مراجع داخلي في الشركة في حال عدم وجوده. لا يوجد أي توصية من لجنة المراجعة بذلك لوجود مراجع داخلي بالشركة

.8

وصف لسياسة الشركة في توزيع الأرباح للشركة أن توزع الأرباح قابلة للتوزيع في أي وقت أو مرحلة أو سنوية وفقاً للقوائم المالية المدققة والمفحوصة و وفقاً للضوابط التنظيمية الصادرة من الجهات المختصة.

.9

خلال سنة 2024 لم يتم توزيع أي أرباح للمساهمين الإفصاح عن مكافآت أعضاء مجلس الإدارة والإدارة التنفيذية لم يتم توزيع أي مكافآت لمجلس الإدارة خلال هذه السنة المالية

.10

قرارات مجلس الإدارة يقر مجلس الإدارة بما يلي :

- أن سجلات الحسابات أعدت بالشكل الصحيح.
- أن نظام الرقابة الداخلية أُعد على أسس سليمة وتُنفذ بفعالية.
- أنه لا يوجد أي شك يذكر في قدرة الشركة على مواصلة نشاطها





الموارد البشرية

تهتم الشركة بالموارد البشرية ويعتبر ذلك أساسياً لنجاحها واستمراريتها. تُعنى إدارة الموارد البشرية بتطوير وتنمية القوى العاملة في الشركة، بدءاً من التوظيف والتدريب وصولاً إلى إدارة الأداء والاحتفاظ بالموظفين

Saudi & Non Saudi

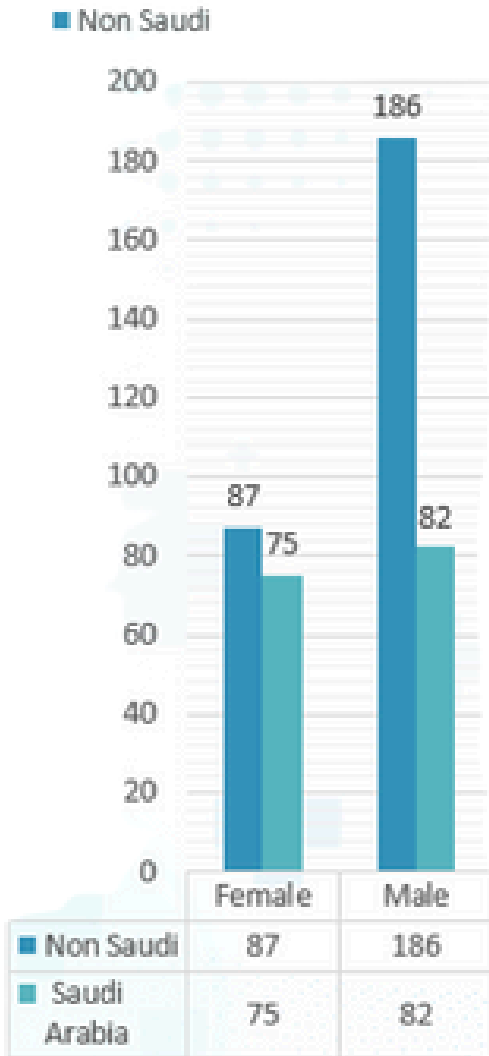

Saudiization

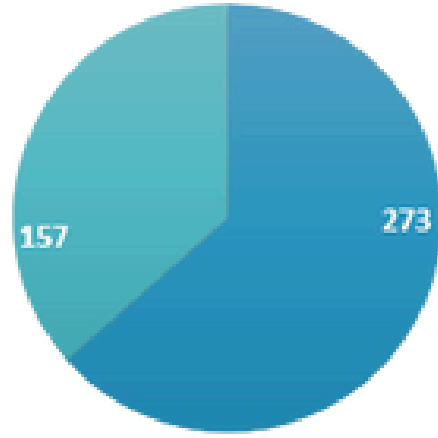

مقارنة لأهم المؤشرات بين عام 2023 و 2024

بهذا الجدول يتم استعراض أهم المؤشرات لعمليات الموارد البشرية بهدف المقارنة بين معدلات السعودة ، عدد العاملين من الذكور والإناث ، أعداد السعوديين مقابل أعداد غير السعوديين، ومعدلات دوران العمل ، أعداد المنضمين للشركة... إلخ لسنة 2023 وسنة 2024م، كما هي موضحة حصراً بالرسوم البيانية المرفقة

البيان	2023	2024
نسبة السعودة	%30	%37
إجمالي معدل دوران العمل	%24	%26
إجمالي عدد السعوديين	88	163
إجمالي عدد غير السعوديين	187	271
نسبة الذكور	%65	%61
نسبة الإناث	%35	%38
إجمالي أعداد المنضمين	74	222

تدريب الموظفين

النظر إلى اهتمام الشركة بالكادر الوطني، قامت الشركة بتوفير دورات تدريبية متعددة. يتضح من خلال هذا الاهتمام أن الشركة تقدر أهمية تطوير مهارات وقدرات موظفيها من الكفاءات الوطنية. يظهر هذا أيضًا التزام الشركة بالاستثمار في رأس المال البشري وتعزيز التوطين، ويتماشى مع رؤية المملكة في تنمية الكفاءات الوطنية ورفع مستوى المعرفة والمهارات. التدريب المستمر يعزز من أداء الموظفين ويساهم في تحقيق أهداف الشركة.

كما قدمت الشركة خلال عام 2024 عدة دورات لموظفيها تتمثل في (تطوير الكادر البشري ، ودبلوم في الموارد البشرية ودورات في اللغة الإنجليزية وغيره من الدورات التي تعود منفعتها لموظفي الشركة).



المسؤولية المجتمعية

تهتم الشركات بالمسؤولية المجتمعية من خلال تبني مبادرات تهدف إلى تحقيق التنمية المستدامة وتقديم قيمة للمجتمع. هذا يشمل جوانب اقتصادية واجتماعية وبيئية، حيث تسعى الشركات إلى تحقيق التوازن بين مصالحها الخاصة والمصلحة العامة.

خلال عام 2024م أقامت الشركة عدة فعاليات تخدم المسؤولية المجتمعية وتتمثل هذه الفعالية في الآتي :

- إقامة فعالية اليوم الوطني
- إقامة فعاليات يوم التأسيس
- إقامة توزيعات ليعد الأضحى المبارك
- إقامة فعالية الحفل السنوي للشركة
- إقامة إفطار جماعي شامل





التقرير السنوي
شركة وجد الحياة للتجارة
2024

تم محمد الله

شركة وجد الحياة للتجارة
(شركة مساهمة سعودية غير مدرجة)

القوائم المالية المنفصلة
وتقرير المراجع المستقل
للسنة المالية المنتهية في ٣١ ديسمبر ٢٠٢٤ م

<u>صفحة</u>	<u>فهرس</u>
-	تقرير المراجع المستقل
٣	قائمة المركز المالي المنفصلة
٤	قائمة الربح أو الخسارة والدخل الشامل الآخر المنفصلة
٥	قائمة التغيرات في حقوق الملكية المنفصلة
٦	قائمة التدفقات النقدية المنفصلة
٧ - ٣١	إيضاحات حول القوائم المالية المنفصلة

تقرير المراجع المستقل

إلى السادة/ المساهمين المحترمين
شركة وجد الحياة للتجارة
(شركة مساهمة سعودية غير مدرجة)

الرأي

لقد راجعنا القوائم المالية المنفصلة لشركة وجد الحياة للتجارة "شركة مساهمة سعودية غير مدرجة" (الشركة)، والتي تشمل قائمة المركز المالي المنفصلة كما في ٣١ ديسمبر ٢٠٢٤م، وقائمة الربح أو الخسارة والدخل الشامل الاخر المنفصلة وقائمة التغيرات في حقوق الملكية المنفصلة وقائمة التدفقات النقدية المنفصلة للسنة المنتهية في ذلك التاريخ، والإيضاحات المرفقة بالقوائم المالية المنفصلة، بما في ذلك المعلومات ذات الأهمية النسبية عن السياسات المحاسبية.

وفي رأينا، فإن القوائم المالية المنفصلة المرفقة تعرض بشكل عادل، من جميع الجوانب الجوهرية، المركز المالي المنفصل للشركة كما في ٣١ ديسمبر ٢٠٢٤م وأدائها المالي المنفصل وتدفقاتها النقدية المنفصلة للسنة المنتهية في ذلك التاريخ وفقاً للمعايير الدولية للتقرير المالي المعتمدة في المملكة العربية السعودية والمعايير والإصدارات الأخرى المعتمدة من الهيئة السعودية للمراجعين والمحاسبين.

أساس الرأي

لقد قمنا بالمراجعة وفقاً للمعايير الدولية للمراجعة المعتمدة في المملكة العربية السعودية ومسؤولياتنا بموجب تلك المعايير موضحة بمزيد من التفصيل في قسم "مسؤوليات المراجع عن مراجعة القوائم المالية المنفصلة" الوارد في تقريرنا. ونحن مستقلون عن الشركة وفقاً للميثاق الدولي لسلك وأداب المهنة للمحاسبين المهنيين، المعتمد في المملكة العربية السعودية، ذي الصلة بمراجعتنا للقوائم المالية المنفصلة. وقد وفينا أيضاً بمسؤولياتنا الأخلاقية الأخرى وفقاً لذلك الميثاق وفي اعتقادنا، فإن أدلة المراجعة التي حصلنا عليها كافية ومناسبة لتوفير أساس لرأينا.

لفت الإنتباه - الأساس المحاسبي وتقييد التوزيع والإستخدام

نود أن نلفت الإنتباه إلى الإيضاح رقم (٢) المرفق بالقوائم المالية المنفصلة، الذي يوضح الأساس المحاسبي المستخدم لاعداد هذه القوائم المالية. وقد تم اعداد القوائم المالية المنفصلة المرفقة لإستخدام الإدارة وإحتساب وتقديم اقرار الزكاة الخاص بالشركة الى هيئة الزكاة والضريبة والجمارك في المملكة العربية السعودية. ونتيجة لذلك فإن القوائم المالية المنفصلة قد لا تكون مناسبة لاغراض اخرى. وتقريرنا مقدم فقط لذلك الغرض ولا ينبغي استخدامه من قبل او توزيعه على اي اطراف اخرى. ولم يتم تعديل رأينا فيما يتعلق بهذا الأمر.

أمر آخر

تعد الشركة قوائم مالية موحدة ذات الغرض العام لها ولشركاتها التابعة للسنة المنتهية في ٣١ ديسمبر ٢٠٢٤م وفقاً للمعايير الدولية للتقرير المالي المعتمدة في المملكة العربية السعودية، وهي القوائم المالية النظامية للشركة.

مسؤوليات الإدارة والمكلفين بالحوكمة عن القوائم المالية المنفصلة

إن الإدارة هي المسؤولة عن إعداد القوائم المالية المنفصلة وفقاً للمعايير الدولية للتقرير المالي المعتمدة في المملكة العربية السعودية والمعايير والإصدارات الأخرى المعتمدة من الهيئة السعودية للمراجعين والمحاسبين والمعدة فقط لاستخدام الإدارة وفقاً للإيضاح رقم (٢)، وهي المسؤولة كذلك عن الرقابة الداخلية التي ترى أنها ضرورية لتمكينها من إعداد قوائم مالية منفصلة خالية من التحريف الجوهرى سواء بسبب غش أو خطأ.

وعند إعداد القوائم المالية المنفصلة، فإن الإدارة هي المسؤولة عن تقييم قدرة الشركة على البقاء كمنشأة مستمرة وعن الإفصاح، بحسب مقتضى الحال، عن الأمور المتعلقة بالاستمرارية، واستخدام أساس الاستمرارية في المحاسبة، ما لم تعتزم الإدارة تصفية الشركة أو إيقاف عملياتها، أو ما لم يكن لدى الإدارة أي بديل واقعي آخر سوى القيام بذلك.

و المكلفون بالحوكمة، أي مجلس الإدارة، هم المسؤولون عن الاشراف على آلية التقرير المالي في الشركة.

تقرير المراجع المستقل (تتمة)

إلى السادة/ المساهمين المحترمين
شركة وجد الحياة للتجارة
(شركة مساهمة سعودية غير مدرجة)

مسؤوليات المراجع عن مراجعة القوائم المالية المنفصلة

تتمثل أهدافنا في الوصول إلى تأكيد معقول عما إذا كانت القوائم المالية المنفصلة ككل تخلو من التحريف الجوهرى، سواءً بسبب غش أو خطأ، وإصدار تقرير المراجع الذي يتضمن رأينا. والتأكيد المعقول هو مستوى تأكيد مرتفع، لكنه لا يضمن أن المراجعة التي تم القيام بها وفقاً للمعايير الدولية للمراجعة المعتمدة في المملكة العربية السعودية ستكشف دائماً عن كل تحريف جوهرى متي كان موجوداً. ويمكن أن تنشأ التحريفات عن غش أو خطأ، وتعد التحريفات جوهرية إذا كان من المتوقع بدرجة معقولة أن تؤثر، كل منها علي حدة أو في مجملها، على القرارات الاقتصادية التي يتخذها المستخدمون على أساس هذه القوائم المالية المنفصلة.

وكجزء من المراجعة التي تتم وفقاً للمعايير الدولية للمراجعة المعتمدة في المملكة العربية السعودية، فإننا نمارس الحكم المهني و نلتزم بنزعة الشك المهني طوال عملية المراجعة، ونقوم أيضاً بما يلي:

- التعرف على مخاطر التحريف الجوهرى في القوائم المالية المنفصلة وتقييمها، سواءً كانت بسبب غش أو خطأ، وتصميم وتنفيذ إجراءات مراجعة تستجيب لتلك المخاطر، والحصول على أدلة مراجعة كافية ومناسبة لتوفير أساس لرأينا. ويعد خطر عدم اكتشاف التحريف الجوهرى الناتج عن غش أعلى من الخطر الناتج عن خطأ، نظراً لأن الغش قد ينطوي على تواطؤ أو تزوير أو إغفال ذكر متعمد أو إفادات مضللة أو تجاوز للرقابة الداخلية.
 - التوصل إلى فهم للرقابة الداخلية ذات الصلة بالمراجعة من أجل تصميم إجراءات المراجعة المناسبة في ظل الظروف القائمة، وليس لغرض إبداء رأي في فاعلية الرقابة الداخلية.
 - تقديم مدى مناسبة السياسات المحاسبية المستخدمة ومدى معقولية التقديرات المحاسبية والإفصاحات المتعلقة بها التي أعدها الإدارة.
 - التوصل إلى استنتاج بشأن مدى مناسبة استخدام الإدارة لأساس الاستمرارية في المحاسبة، وما إذا كان هناك عدم تأكيد جوهرى متعلق بأحداث أو ظروف قد تثير شكوكاً كبيرة حول قدرة الشركة على البقاء كمنشأة مستمرة استناداً إلى أدلة المراجعة التي تم الحصول عليها. وإذا خالصنا إلى وجود عدم تأكيد جوهرى، فإن علينا أن نلفت الانتباه في تقريرنا إلى الإفصاحات ذات العلاقة الواردة في القوائم المالية المنفصلة، أو علينا أن نعدل رأينا في حال عدم كفاية تلك الإفصاحات. وتستند استنتاجاتنا إلى أدلة المراجعة التي تم الحصول عليها حتى تاريخ تقرير المراجع. ومع ذلك، فإن أحداثاً أو ظروفناً مستقبلية قد تتسبب في توقف الشركة عن البقاء كمنشأة مستمرة.
 - تقديم العرض العام للقوائم المالية المنفصلة وهيكلها ومحتواها، بما فيها الإفصاحات، وما إذا كانت القوائم المالية المنفصلة تعبر عن المعاملات والأحداث التي تمثلها بطريقة تحقق العرض العادل.
- ونحن نتواصل مع المكلفين بالحوكمة فيما يتعلق بجملة أمور من بينها نطاق المراجعة وتوقيتها المخطط لهما والنتائج المهمة للمراجعة، بما في ذلك أي أوجه قصور مهمة في الرقابة الداخلية نتعرف عليها أثناء المراجعة.

شركة ار اس ام المحاسبون المتحدون للإستشارات المهنية



محمد بن فرحان بن نادر

ترخيص رقم ٤٣٥
الرياض، المملكة العربية السعودية
٥ محرم ١٤٤٧ هـ (الموافق ٣٠ يونيو ٢٠٢٥ م)

قائمة المركز المالي المنفصلة
كما في ٣١ ديسمبر ٢٠٢٤م

٣١ ديسمبر ٢٠٢٣م ريال سعودي	٣١ ديسمبر ٢٠٢٤م ريال سعودي	إيضاح	
			الموجودات
			الموجودات غير المتداولة
٤٦١,٥٦٤	٦٥٩,٧٩٨	٥	ممتلكات وآلات ومعدات، بالصافي
١,٦٣٧,٦٩١	١,٨٤٧,١٦٢	٦ - أ	أصول حق الإستخدام، بالصافي
٦١٩,٦٥٨	٥٠٥,٧٣٧	٧	أصول غير ملموسة، بالصافي
-	١,٣٩٤,٨٠٠	٨	إستثمارات في شركات تابعة
٢,٧١٨,٩١٣	٤,٤٠٧,٤٩٧		مجموع الموجودات غير المتداولة
			الموجودات المتداولة
١٦٧,٥٧٨	٤,٠٤٠,٩٨١	٩	مخزون، بالصافي
٣٣,٢٩٩,٩٠١	٥٣,٧٤٠,٣٥٤	١٠	ذمم مدينة ومصاري ف مدفوعة مقدماً وموجودات أخرى، بالصافي
١,٢٠٥,٣٣٧	١,٧١٥,٠٧٩	١١ - ب	مستحق من اطراف ذات علاقة
١,٨٦٠,٨٤٣	١,٨٠٠,٥٥٣	١٢	نقد وما في حكمه
٣٦,٥٣٣,٦٥٩	٦١,٢٩٦,٩٦٧		مجموع الموجودات المتداولة
٣٩,٢٥٢,٥٧٢	٦٥,٧٠٤,٤٦٤		مجموع الموجودات
			حقوق الملكية والمطلوبات
			حقوق الملكية
١,٠٠٠,٠٠٠	١٠,٠٠٠,٠٠٠	١	رأس المال
٣٠٠,٠٠٠	٣٠٠,٠٠٠	١٣	إحتياطي نظامي
٥٩,١٧٧	٨٦,٣٥٦		إحتياطي إعادة قياس إلتزامات منافع الموظفين
٩,٣٠٩,٦٣٥	٤,٩٨٢,٤٨٠		أرباح مبقاة
١٠,٦٦٨,٨١٢	١٥,٣٦٨,٨٣٦		مجموع حقوق الملكية
			المطلوبات
			المطلوبات غير المتداولة
٩٩٤,٤٦٨	٨٠٠,٩٠٤	٦ - ب	إلتزامات عقود الإيجار - الجزء غير المتداول
٥٩٩,٩٧٩	٤,٨٢٢,٩٢٧	١٥	تسهيلات ائتمانية - الجزء غير المتداول
٧٧٩,٢٣٥	١,٦٠٣,٧٨٧	١٤ - أ	إلتزامات منافع الموظفين
٢,٣٧٣,٦٨٢	٧,٢٢٧,٦١٨		مجموع المطلوبات غير المتداولة
			المطلوبات المتداولة
٥٥٦,٢٧١	٩٠٨,٠٦٩	٦ - ب	إلتزامات عقود الإيجار - الجزء المتداول
١٥,٨٧٠,٣٩٢	٢٥,٠٤٨,٩٦٧	١٥	تسهيلات ائتمانية - الجزء المتداول
٦,٩٨٥,٧٠٢	١٥,٤٩٧,٧٥٠	١٦	ذمم دائنة ومصاري ف مستحقة ومطلوبات أخرى
٢,٣٧٧,٣٢٨	٨٩٢,١٩٢	١١ - ج	مستحق إلى اطراف ذات علاقة
٤٢٠,٣٨٥	٧٦١,٠٣٢	١٧ - ب	مخصص الزكاة
٢٦,٢١٠,٠٧٨	٤٣,١٠٨,٠١٠		مجموع المطلوبات المتداولة
٢٨,٥٨٣,٧٦٠	٥٠,٣٣٥,٦٢٨		مجموع المطلوبات
٣٩,٢٥٢,٥٧٢	٦٥,٧٠٤,٤٦٤		مجموع حقوق الملكية والمطلوبات

إن الإيضاحات المرفقة من رقم (١) إلى رقم (٢٩) تشكل جزءاً لا يتجزأ من هذه القوائم المالية المنفصلة.

شركة وجد الحياة للتجارة
(شركة مساهمة سعودية غير مدرجة)

قائمة الربح أو الخسارة والدخل الشامل الآخر المنفصلة
للسنة المنتهية في ٣١ ديسمبر ٢٠٢٤ م

٢٠٢٣ م ريال سعودي	٢٠٢٤ م ريال سعودي	إيضاح	الربح أو الخسارة
٣٩,٦٩٩,٨٥٤	٥٦,٦٤٧,٥٨٣	١٨	الإيرادات
(٢٨,٣٧٩,٣٣٩)	(٤١,٠٥١,٤٤٥)	٢٠	تكلفة الإيرادات
١١,٣٢٠,٥١٥	١٥,٥٩٦,١٣٨		مجمّل الربح
(٥,٧٥٠,٩٢٢)	(٥,٥٣٩,٤٨٠)	٢١	مصاريّف عمومية وإدارية
-	(١,٧٠٨,٣٢٨)	١٠	المكون من مخصص الخسائر الإئتمانية المتوقعة
٥,٥٦٩,٥٩٣	٨,٣٤٨,٣٣٠		صافي الربح من العمليات الرئيسية
(٢,٠٣٠,٨٠١)	(٣,٧٩٦,٢٧٥)	٢٢	تكاليف التمويل
-	(٦,٠٠٠)	٨	حصة الشركة من نتائج أعمال الشركات التابعة
١,٠٧٧,٥٥٧	٥٧٦,٨٧٧	٢٣	إيرادات أخرى
٤,٦١٦,٣٤٩	٥,١٢٢,٩٣٢		صافي ربح السنة قبل الزكاة
(٤٢٠,٣٨٥)	(٤٥٠,٠٨٧)	١٧	الزكاة
٤,١٩٥,٩٦٤	٤,٦٧٢,٨٤٥		صافي ربح السنة
			<u>الدخل الشامل الآخر</u>
			بنود لا يتم تصنيفها لاحقاً إلى قائمة الربح أو الخسارة المنفصلة
٤٩,٧٨٥	٢٧,١٧٩	١٤	إعادة قياس التزامات منافع الموظفين
٤٩,٧٨٥	٢٧,١٧٩		إجمالي الدخل الشامل الآخر للسنة
٤,٢٤٥,٧٤٩	٤,٧٠٠,٠٢٤		إجمالي الدخل الشامل للسنة
			<u>ربحية السهم الأساسية والمخفضة</u>
-	٠,٤٧	٢٤	نصيب السهم الأساسي والمخفض من صافي ربح السنة

إن الإيضاحات المرفقة من رقم (١) إلى رقم (٢٩) تشكل جزءاً لا يتجزأ من هذه القوائم المالية المنفصلة.

شركة وجد الحياة للتجارة
(شركة مساهمة سعودية غير مدرجة)

قائمة التغيرات في حقوق الملكية المنفصلة
للسنة المنتهية في ٣١ ديسمبر ٢٠٢٤م

الإجمالي ريال سعودي	الأرباح المبقة ريال سعودي	إحتياطي إعادة قياس التزامات منافع الموظفين ريال سعودي	الإحتياطي النظامي ريال سعودي	رأس المال الإضافي ريال سعودي	رأس المال ريال سعودي	
٨,٧٢٣,٠٦٣	٥,١١٣,٦٧١	٩,٣٩٢	٣٠٠,٠٠٠	٢,٣٠٠,٠٠٠	١,٠٠٠,٠٠٠	الرصيد كما في ١ يناير ٢٠٢٣م
٤,١٩٥,٩٦٤	٤,١٩٥,٩٦٤	-	-	-	-	صافي ربح السنة
٤٩,٧٨٥	-	٤٩,٧٨٥	-	-	-	إجمالي الدخل الشامل الآخر للسنة
٤,٢٤٥,٧٤٩	٤,١٩٥,٩٦٤	٤٩,٧٨٥	-	-	-	إجمالي الدخل الشامل للسنة
(٢,٣٠٠,٠٠٠)	-	-	-	(٢,٣٠٠,٠٠٠)	-	المحول من رأس المال الإضافي الى طرف ذو علاقة (إيضاح ١)
١٠,٦٦٨,٨١٢	٩,٣٠٩,٦٣٥	٥٩,١٧٧	٣٠٠,٠٠٠	-	١,٠٠٠,٠٠٠	الرصيد كما في ٣١ ديسمبر ٢٠٢٣م
١٠,٦٦٨,٨١٢	٩,٣٠٩,٦٣٥	٥٩,١٧٧	٣٠٠,٠٠٠	-	١,٠٠٠,٠٠٠	الرصيد كما في ١ يناير ٢٠٢٤م
٤,٦٧٢,٨٤٥	٤,٦٧٢,٨٤٥	-	-	-	-	صافي ربح السنة
٢٧,١٧٩	-	٢٧,١٧٩	-	-	-	إجمالي الدخل الشامل الآخر للسنة
٤,٧٠٠,٠٢٤	٤,٦٧٢,٨٤٥	٢٧,١٧٩	-	-	-	إجمالي الدخل الشامل للسنة
-	(٩,٠٠٠,٠٠٠)	-	-	-	٩,٠٠٠,٠٠٠	المحول لزيادة رأس المال (إيضاح ١)
١٥,٣٦٨,٨٣٦	٤,٩٨٢,٤٨٠	٨٦,٣٥٦	٣٠٠,٠٠٠	-	١٠,٠٠٠,٠٠٠	الرصيد كما في ٣١ ديسمبر ٢٠٢٤م

إن الإيضاحات المرفقة من رقم (١) إلى رقم (٢٩) تشكل جزءاً لا يتجزأ من هذه القوائم المالية المنفصلة.

شركة وجد الحياة للتجارة
(شركة مساهمة سعودية غير مدرجة)

قائمة التدفقات النقدية المنفصلة
للسنة المنتهية في ٣١ ديسمبر ٢٠٢٤ م

٢٠٢٣ م ريال سعودي	٢٠٢٤ م ريال سعودي	إيضاح
٤,٦١٦,٣٤٩	٥,١٢٢,٩٣٢	
٩٩,١٢٨	١٨٠,٩٥٠	٥
٨١٣,٠٤١	١,٠٤٢,٢٩٧	٦
١٤٧,٠٠٤	٢٠٩,٤٢١	٧
-	٦,٠٠٠	٨
(٤٣٠,١٣٣)	١,٧٠٨,٣٢٨	١٠
٢,٠٣٠,٨٠١	٣,٧٩٦,٢٧٥	٢٢
٥٣٧,٩٥٩	٨٤٧,٩٣١	١٤
-	(٨٥)	٦
٤٩٣,٢١٨	-	
٤,٨٤١	-	
٨,٣١٢,٢٠٨	١٢,٩١٤,٠٤٩	
١٩,٤٦١	(٣,٨٧٣,٤٠٣)	
(١٨,٨٣٤,٤٠٥)	(٢٢,١٤٨,٧٨١)	
٣,٨٩٤,٤١٣	٨,٥١٢,٠٤٨	
(٢٣٥,٧٢٣)	(٥٠٩,٧٤٢)	
(٦,٨٤٤,٠٤٦)	(٥,١٠٥,٨٢٩)	
(٤٥,١١٩)	(٨٦,٤٩٣)	١٤
(٢٦٣,٣٣٦)	(١٠٩,٤٤٠)	١٧
(١,٩٩٥,١٠٢)	(٣,٥١٦,٥٩٦)	١٥
(٩,١٤٧,٦٠٣)	(٨,٨١٨,٣٥٨)	
(١٦٥,٩٣٠)	(٣٧٩,١٨٤)	٥
(٥٦٢,٤٢٧)	(٩٥,٥٠٠)	٧
-	(١,٤٠٠,٨٠٠)	٨
(٧٢٨,٣٥٧)	(١,٨٧٥,٤٨٤)	
٢١,٩١٥,٣٩٨	٤١,٠٨٥,٣٩٥	١٥
(٩,٠٤٩,١٢١)	(٢٧,٦٨٣,٨٧٢)	١٥
(٨٥٨,٢٥٧)	(١,٢٨٢,٨٣٥)	٦
(١,٧٦٧,١٢٣)	(١,٤٨٥,١٣٦)	١١
١٠,٢٤٠,٨٩٧	١٠,٦٣٣,٥٥٢	
٣٦٤,٩٣٧	(٦٠,٢٩٠)	
١,٤٩٥,٩٠٦	١,٨٦٠,٨٤٣	
١,٨٦٠,٨٤٣	١,٨٠٠,٥٥٣	
١,١٥٦,٣٩٣	١,٢٠٦,٨٥٠	
-	٩,٠٠٠,٠٠٠	
٢,٣٠٠,٠٠٠	-	
التدفقات النقدية من الأنشطة التشغيلية		
صافي ربح السنة قبل الزكاة		
تعديلات لتسوية صافي ربح السنة قبل الزكاة للبنود غير النقدية:		
إستهلاك ممتلكات وآلات ومعدات		
إستهلاك أصول حق الاستخدام		
إطفاء أصول غير ملموسة		
حصة الشركة من نتائج أعمال الشركات التابعة		
المكون من/ الرد من مخصص الخسائر الائتمانية متوقعة		
تكاليف تمويل		
المكون من التزامات منافع الموظفين		
أرباح إعادة قياس أصول حق الاستخدام		
المكون من مخصص مخزون راكد وبطئ الحركة		
خسائر إستبعاد عقود إيجار		
التغيرات في الموجودات والمطلوبات التشغيلية:		
مخزون		
ذمم مدينة ومصاريف مدفوعة مقدماً وموجودات أخرى		
ذمم دائنة ومصاريف مستحقة ومطلوبات أخرى		
مستحق من اطراف ذات علاقة		
النقد المستخدم في الأنشطة التشغيلية		
المسدد من التزامات منافع الموظفين		
المسدد من مخصص الزكاة		
المسدد من تكاليف التمويل		
صافي النقد المستخدم في الأنشطة التشغيلية		
التدفقات النقدية من الأنشطة الإستثمارية		
المدفوع لشراء ممتلكات وآلات ومعدات		
المدفوع لشراء أصول غير ملموسة		
المدفوع لشراء إستثمارات في شركات تابعة		
صافي النقد المستخدم في الأنشطة الإستثمارية		
التدفقات النقدية من الأنشطة التمويلية		
المحصل من التسهيلات الائتمانية		
المسدد من التسهيلات الائتمانية		
المسدد من التزامات عقود الإيجار		
مستحق إلى أطراف ذات علاقة		
صافي النقد المتوفر من الأنشطة التمويلية		
صافي التغير في النقد وما في حكمه		
النقد وما في حكمه في بداية السنة		
النقد وما في حكمه في نهاية السنة		
المعاملات غير النقدية		
اضافة على أصول حق الاستخدام مقابل التزامات عقود الإيجار		
المحول من الأرباح المبقاة لزيادة رأس المال		
المحول من رأس المال الإضافي إلى طرف ذو علاقة		

إن الإيضاحات المرفقة من رقم (١) إلى رقم (٢٩) تشكل جزءاً لا يتجزأ من هذه القوائم المالية المنفصلة.

١ - التكوين والنشاط

تأسست شركة وجد الحياة للتجارة (شركة مساهمة سعودية غير مدرجة) بموجب السجل التجاري رقم ١٠١٠٣٩٩٦٢٤ والرقم الموحد للمنشأة ٧٠٠٣٤٧٠٠٢٣ والصادر في مدينة الرياض بتاريخ ٢٥ صفر ١٤٣٥هـ (الموافق ٢٨ ديسمبر ٢٠١٣م).

يتمثل نشاط الشركة في إصلاح وصيانة الأنابيب وخطوط الأنابيب، إصلاح وصيانة الغلايات المركزية للتدفئة والوحدات المشعة للحرارة، إصلاح الآلات الكاتبة، إصلاح وصيانة آلات تصوير المستندات، إصلاح الآلات الحاسبة الإلكترونية وغير الإلكترونية، إصلاح وصيانة الأدوات والأجهزة اليدوية التي تعمل بالطاقة الكهربائية، إصلاح وصيانة أجهزة تجهيز الأغذية والمشروبات، إصلاح وصيانة الآلات الاستهلاكية متعددة الاستخدامات، إصلاح وصيانة المحركات عدا السيارات يشمل محركات السفن والقطارات، إصلاح وصيانة الصمامات، إصلاح وصيانة أجهزة التبريد وتنقية الهواء مثل التلاجات والمجمدات والمكيفات، إصلاح وصيانة معدات القياس والاختبار والمراقبة والتحكم، إصلاح وصيانة أجهزة تنقية المياه، إصلاح وصيانة الأدوات والمعدات البصرية، إصلاح المعدات الكهربائية، إصلاح وصيانة المحولات الكهربائية الخاصة بنقل الطاقة أو توزيعها أو الأنواع المتخصصة، إصلاح وصيانة المحركات والمولدات الكهربائية وأجهزة التوليد البخارية، إصلاح وصيانة أجهزة التوزيع والتحكم الكهربائية، إصلاح وصيانة تخزين البطاريات الأولية وبطاريات التخزين، إصلاح وصيانة معدات الإضاءة الكهربائية، إصلاح وصيانة أسلاك التيار الكهربائي الخاصة بالدوائر الكهربائية، الإنشاءات العامة للمباني السكنية، إنشاءات المباني الجاهزة في المواقع، ترميمات المباني السكنية وغير سكنية إنشاء الطرق والشوارع والأرصفة ومستلزمات الطرق، إصلاح وصيانة محطات ومشاريع الصرف الصحي وشبكات المجاري والمضخات، إصلاح وصيانة محطات الطاقة الكهربائية والمحولات، إصلاح وصيانة محطات وأبراج الاتصالات السلكية واللاسلكية والرادار، تنظيف الممرات المائية، إصلاح وصيانة السدود هدم وإزالة المباني وغيرها، تمديدات الشبكات، تركيب وتمديد شبكات الكمبيوتر والاتصالات، تركيب أنظمة الإضاءة، تركيب المعدات والأجهزة الإشعاعية والطبية، تركيب تجهيزات الآلات والمعدات، تشغيل شبكات ومرافق معالجة الصرف الصحي، تركيب الأدوات الصحية وصيانتها وإصلاحها، تركيب أنظمة التبريد وتكييف الهواء وصيانتها وإصلاحها، تمديدات انابيب الغاز وصيانتها وإصلاحها، تمديدات انابيب البخار وصيانتها وإصلاحها، تمديدات انابيب الحريق وصيانتها وإصلاحها، تمديدات انابيب الري وصيانتها وإصلاحها، تركيب وتمديد انابيب تكييف الهواء وصيانتها وإصلاحها، تركيب وإصلاح وصيانة السلالم المتحركة والسيور الناقلة والأرضية، تركيب وإصلاح وصيانة الابواب الأوتوماتيكية، تركيب وإصلاح وصيانة مانع الصواعق، تركيب وإصلاح وصيانة أنظمة التنظيف المركزية، تركيب وإصلاح وصيانة أنظمة العوازل الحرارية والمائية، تركيب وصيانة أنظمة الرفوف والتخزين تشطيب المباني، تنظيف المباني الجديدة بعد الإنشاء، تنظيف المباني بالبخار وتسخين الرمل، البيع بالجملة للحواشيب ومستلزماتها يشمل بيع الطابعات وأحبارها، البيع بالجملة لقطع غيار المعدات والأجزاء الإلكترونية الخاصة بالاتصالات وتشمل الانابيب الإلكترونية والدوائر الكهربائية المدمجة والمطبوعة، البيع بالجملة للمعدات والآلات المكتبية ماعدا الحواشيب ومستلزماتها، البيع بالجملة في الأجهزة العلمية، بيع وصيانة غرف التبريد والبرادات بالتجزئة، بيع أجهزة ومعدات ومستلزمات تنقية المياه بالتجزئة، تشغيل مرافق التخزين لجميع أنواع البضائع باستثناء المواد الغذائية، المخازن العامة التي تضم مجموعة متنوعة من السلع، مخازن الأثاث والأخشاب، مخازن السيارات أنظمة التشغيل إدارة وتأجير المخازن ذاتية التخزين، التنظيف العام للمباني، تنظيف خارجي للمباني، تنظيف متخصص للمباني يشمل المداخل والنوافذ وغيرها، تنظيف وصيانة برك السباحة، أنشطة التطهير والتبخير لإبادة الحشرات والقوارض، أنشطة تنظيف الآلات والمعدات الصناعية، أنشطة تنظيف الطرق، رعاية وصيانة المنزهات والحدائق لأغراض الإسكان العام، رعاية وصيانة مناظر المباني والحدائق المنزلية وحدائق الأسقف وأجهزة المباني الخاصة وغيرها، رعاية وصيانة منزهات الطرق السريعة، رعاية وصيانة أراضي الملاعب الرياضية وملاعب الجولف، رعاية وصيانة المياه الساكنة والجارية يشمل الأحواض والبحيرات وممرات المياه وحمامات السباحة والمناطق المبللة رعاية وصيانة نباتات الحماية من الضجيج والرياح والتصحح أنشطة الخدمات الإدارية المتكاملة للمكاتب إصلاح وصيانة الطابعات والمساحات الضوئية إصلاح وصيانة الشاشات لوحة المفاتيح الفأرة وغيرها من ملحقات مشابهة، إصلاح وصيانة المحركات والأنظمة وأجهزة تخزين المعلومات الثابتة والمحمولة، إصلاح وصيانة أجهزة الهواتف اللاسلكية، إصلاح وصيانة أجهزة الهواتف المحمولة الجوال، إصلاح وصيانة أجهزة الهاتف الثابت وأجهزة الفاكس إصلاح الأجهزة الإلكترونية الاستهلاكية إصلاح الأجهزة المنزلية والمعدات المنزلية ومعدات الحدائق أنشطة خدمات التنظيف للمباني الحكومية أنشطة خدمات صيانة المباني مختبرات المواد العامة مختبرات المنتجات الكهربائية والإلكترونية أنشطة المستشفيات البيطرية أنشطة العيادات البيطرية، مستشفيات الرعاية الطبية الممتدة والنفاهة التشغيل الطبي للمستشفيات المجمعات الطبية العامة العيادات الطبية التشغيل الطبي للمجمعات الطبية ومراكز جراحة اليوم الواحد مراكز تجميع البلازما مراكز خدمات النقل الإسعافي العيادات الطبية المتنقلة التشغيل الطبي للمختبرات الطبية ومراكز الأشعة والخدمات الطبية المساندة معاملة الأسنان والتركيبات الصناعية مراكز جمع العينات صيانة الأجهزة والمستلزمات الطبية التحقق من مطابقة الأجهزة والمنتجات الطبية مختبرات الأجهزة والمنتجات الطبية أنشطة خدمات استشارات في مجال تنظيم الأجهزة الطبية التمثيل القانوني لمصنعي الأجهزة والمنتجات الطبية برمجيات الأجهزة الصحية والطبية مخازن المواد الغذائية الجافة مخازن الأجهزة والمنتجات الطبية مخازن مستحضرات التجميل مخازن المستحضرات الصيدلانية البيع بالتجزئة للأجهزة والمعدات والمستلزمات الطبية البيع بالتجزئة للأجهزة المخبرية والتشخيصية الطبية البيع بالجملة للمستحضرات الصيدلانية والعشبية البيع بالجملة للأجهزة والمعدات والمستلزمات الطبية البيع بالجملة للأجهزة المخبرية والتشخيصية الطبية تنظيف الطائرات إصلاح وصيانة الأجهزة الملاحية صيانة معدات الخدمات الأرضية صيانة أجهزة وتقنيات التحكم في التلوث صيانة وتشغيل معدات التحكم في التلوث صيانة وتشغيل أنظمة الرصد والمراقبة البيئية المستمرة وغير المستمرة صيانة الأجهزة والأدوات المعملية البيئية نقل النفايات الطبية الخطرة نقل النفايات الخطرة معالجة النفايات العضوية بغرض تصريفها تشغيل مرافق معالجة النفايات الخطرة تشغيل مرافق معالجة النفايات الطبية الخطرة التخلص النهائي من النفايات الخطرة في التلوث صيانة وتشغيل اختبار وقياس المؤشرات البيئية اختبار وقياس المؤشرات البيئية وتشغيل مختبرات المياه تشغيل المحاجر صناعة محولات الطاقة لاستعمالات إلكترونية صناعة البطاريات والخلايا الأولية غير قابلة للشحن المحتوية على أكاسيد المنجنيز والزنك والفضة صناعة البطاريات السائلة صناعة البطاريات الجافة إصلاح وصيانة المعدات والتجهيزات الأمنية صيانة وتعبئة طفايات الحريق صيانة المصاعد تركيب وصيانة آلات تصنيع واستنساخ المفاتيح تركيب وصيانة المصاعد تركيب وصيانة أجهزة ومعدات الإنذار من الحريق تركيب وصيانة أجهزة الحماية المدنية من الآليات والمعدات الثقيلة الخاصة للتدخل في حوادث انهيارات المباني والزلازل ومعدات ووسائل الوقاية الفردية.

إيضاحات حول القوائم المالية المنفصلة (تتمة)
للسنة المنتهية في ٣١ ديسمبر ٢٠٢٤م

١- التكوين والنشاط (تتمة)

تركيب وصيانة أجهزة ومعدات الإطفاء البيع بالتجزئة للمصاعد والسلالم والسيور المتحركة البيع بالجملة للمعدات والتجهيزات الأمنية (للمنافسات الحكومية فقط) شراء وبيع الاراضي والعقارات وتقسيمها وأنشطة البيع على الخارطة عيادات الطب البديل والتكميلي مخازن زيوت التشحيم مخازن المواد الكيميائية مخازن مواد النظافة مخازن إطارات السيارات مخازن المنتجات الكرتونية والبلاستيكية مخازن البطاريات إصلاح وصيانة الحواسيب الشخصية والمحمولة (بجميع أنواعها) إدارة عمليات الصيانة والتشغيل في المباني والمرافق التابعة لها.

يقع المركز الرئيسي للشركة في العنوان التالي:

الرياض - ٧٨١٣ حمزة بن عبدالمطلب ١٢٩٨٤ - ٢٢٥٦ حي الزهرة ، المملكة العربية السعودية
يتكون رأس مال الشركة من ١,٠٠٠,٠٠٠ حصة قيمة كل منها (١) ريال سعودي، موزعة بين الشركاء على النحو التالي:

اسم الشريك	عدد الحصص ريال سعودي	قيمة الحصة ريال سعودي	النسبة %	الاجمالي ريال سعودي
السيد/ محمد عيسى يحيى نمازي	٧٠٠,٠٠٠	١	٧٠%	٧٠٠,٠٠٠
السيد/ عبدالرحمن عبدالعزيز عبدالرحمن العبيكان	٢٥٠,٠٠٠	١	٢٥%	٢٥٠,٠٠٠
السيد/ مشعل محمد عبدالله بن عوين	٥٠,٠٠٠	١	٥%	٥٠,٠٠٠
	١,٠٠٠,٠٠٠		١٠٠%	١,٠٠٠,٠٠٠

بتاريخ ١٠ جمادى الآخرة ١٤٤٥هـ (الموافق ٢٢ يناير ٢٠٢٤م)، قرر الشركاء زيادة رأس مال الشركة بمبلغ ٦,٠٠٠,٠٠٠ ريال سعودي وذلك من خلال التحويل من الأرباح المبقاة، ليصبح رأس مال الشركة بعد الزيادة ٧,٠٠٠,٠٠٠ ريال سعودي مقسم إلى ٧٠٠,٠٠٠ حصة نقدية متساوية القيمة، قيمة كل منها ١٠ ريال سعودي، وحصلت الشركة على الموافقات اللازمة من وزارة التجارة وتم تعديل السجل التجاري وعقد تأسيس الشركة.

بتاريخ ١٤ محرم ١٤٤٦هـ (الموافق ٢٠ يوليو ٢٠٢٤م) قرر الشركاء زيادة رأس مال الشركة بمبلغ ٣,٠٠٠,٠٠٠ ريال سعودي وذلك من خلال التحويل من الأرباح المبقاة، ليصبح رأس مال الشركة بعد الزيادة ١٠,٠٠٠,٠٠٠ ريال سعودي مقسم إلى ١٠,٠٠٠,٠٠٠ حصة متساوية القيمة، قيمة كل منها ١ ريال سعودي وحصلت الشركة على الموافقات اللازمة من وزارة التجارة وتم تعديل السجل التجاري وعقد تأسيس الشركة.

بتاريخ ٢٤ محرم ١٤٤٦هـ (الموافق ٣٠ يوليو ٢٠٢٤م)، تم تعديل الكيان القانوني للشركة من شركة ذات مسؤولية محدودة الى شركة مساهمة سعودية غير مدرجة بما لها من حقوق وما عليها من التزامات مع الإحتفاظ بإسم الشركة ورقم وتاريخ السجل التجاري وبفلس رأس المال البالغ ١٠,٠٠٠,٠٠٠ ريال سعودي، مقسم الى ١٠,٠٠٠,٠٠٠ سهم متساوية القيمة، قيمة كل منها ١ ريال سعودي، بحيث تم دخول مساهم جديد السيد/ عبد الرحمن محمد هليل المالكي ليصبح رأس المال الجديد موزع على المساهمين على النحو التالي:

اسم المساهم	عدد الأسهم ريال سعودي	قيمة السهم ريال سعودي	النسبة %	الاجمالي ريال سعودي
السيد/ محمد عيسى يحيى نمازي	٦,٥٠٠,٠٠٠	١	٦٥%	٦,٥٠٠,٠٠٠
السيد/ عبدالرحمن عبدالعزيز عبدالرحمن العبيكان	٢,٥٠٠,٠٠٠	١	٢٥%	٢,٥٠٠,٠٠٠
السيد/ عبد الرحمن محمد هليل المالكي	٥٠٠,٠٠٠	١	٥%	٥٠٠,٠٠٠
السيد/ مشعل محمد عبدالله بن عوين	٥٠٠,٠٠٠	١	٥%	٥٠٠,٠٠٠
	١٠,٠٠٠,٠٠٠		١٠٠%	١٠,٠٠٠,٠٠٠

بتاريخ ٢٠ رمضان ١٤٤٦هـ (الموافق ٢٠ مارس ٢٠٢٥م) حصلت الشركة على موافقة هيئة السوق المالية السعودية على طلب الشركة تسجيل أسهمها وطرح عدد ٢,٥٠٠,٠٠٠ سهم والتي تمثل ٢٥% من أسهمها في السوق الموازية "نمو".
وسيقصر طرح على فئات المستثمرين المؤهلين المنصوص عليهم في قائمة المصطلحات المستخدمة في لوائح هيئة السوق المالية وقواعدها، وسوف تنشر نشرة الإصدار قبل وقت كاف من موعد بداية طرح.

١- أسس إعداد القوائم المالية المنفصلة

٢- بيان الالتزام

تم إعداد القوائم المالية المنفصلة وفقاً للمعايير الدولية للتقرير المالي المعتمدة في المملكة العربية السعودية والمعايير والإصدارات الأخرى المعتمدة من الهيئة السعودية للمراجعين والمحاسبين وذلك لأغراض استخدامها من قبل إدارة الشركة وطبقاً للسياسات المحاسبية المبينة أدناه، لغرض تقديمها لهيئة الزكاة والضريبة والجمارك. تشمل هذه القوائم المالية المنفصلة على الموجودات والمطلوبات ونتائج أعمال الشركة وشركاتها التابعة. كما تمت المحاسبة عن الاستثمارات بالشركات التابعة على أساس طريقة حقوق الملكية ويتم إعداد قوائم مالية موحدة منفصلة للشركة والشركات التابعة لها.

٢-٢ أساس القياس

أعدت القوائم المالية المنفصلة المرفقة على أساس التكلفة التاريخية، ويتم استخدام أساس آخر إذا تطلبت المعايير الدولية للتقرير المالي استخدام أساس قياس آخر، كما هو مبين في السياسات المحاسبية المطبقة (إيضاح رقم ٤) ووفقاً لأساس الاستحقاق وأساس الاستمرارية.

٢-٣ عملة العرض والإفصاح

تم عرض هذه القوائم المالية بالريال السعودي، وهو عملة العرض والإفصاح للشركة.

٢- المعايير الجديدة والتعديلات على المعايير الجديدة

٢-٣ اعتمدت الشركة المعايير الجديدة والتعديلات التالية لأول مره في تقاريرها السنوية اعتباراً من ١ يناير ٢٠٢٤م:

٢-٣-١-١-٣ تعديلات على المعيار الدولي للتقرير المالي ١٦ - مطلوبات عقود الإيجار في معاملات البيع وإعادة الاستئجار

تشمل هذه التعديلات مطلوبات لمعاملات البيع وإعادة الاستئجار في المعيار الدولي للتقرير المالي ١٦ لتوضيح طريقة محاسبة الشركة عن معاملات البيع وإعادة الاستئجار بعد تاريخ المعاملة معاملات البيع وإعادة الاستئجار التي تعتبر فيها بعض أو جميع مدفوعات عقود إيجار بأنها مدفوعات عقود إيجار متغيرة تعتمد على المؤشر أو السعر الذي من المحتمل جداً أن يتأثر.

٢-٣-١-٢-٣ تعديلات على معيار المحاسبة الدولي ١ - المطلوبات غير المتداولة مع التعهدات وتصنيف المطلوبات كمتداولة أو غير متداولة

توضح هذه التعديلات كيف يؤثر الامتثال للشروط الذي يجب على الشركة الامتثال لها خلال اثني عشر شهراً بعد فترة التقرير على تصنيف المطلوبات. وتهدف هذه التعديلات أيضاً إلى تحسين المعلومات التي توفرها الشركة فيما يتعلق بالمطلوبات الخاضعة لهذه الشروط.

٢-٣-١-٣-٣ تعديلات على معيار المحاسبة الدولي ٧ قائمة التدفقات النقدية والمعيار الدولي للتقرير المالي رقم ٧ الأدوات المالية: الإفصاحات- ترتيبات تمويل الموردين

تتطلب هذه التعديلات إفصاحات لتعزيز شفافية ترتيبات تمويل الموردين وآثارها على مطلوبات المنشأة وتدفقاتها النقدية وتعرضها لمخاطر السيولة.

اعتماد التعديلات المذكورة أعلاه ليس لها أي تأثير جوهري على القوائم المالية خلال السنة.

٢-٣-٢-٣ المعايير الصادرة التي لم يتم تطبيقها بعد

فيما يلي بيان بالمعايير الجديدة والتعديلات على المعايير المطبقة للسنوات التي تبدأ في أو بعد ١ يناير ٢٠٢٥م مع السماح بالتطبيق المبكر ولكن لم تقم الشركة بتطبيقها عند إعداد هذه القوائم المالية. تقوم الشركة حالياً بتقييم تأثير تطبيق هذه المعايير على القوائم المالية.

٢-٣-١-٢-٣-٣ تعديلات على معيار المحاسبة الدولي ٢١ - عدم إمكانية التحويل

تتأثر المنشأة بالتعديلات عندما يكون لديها معاملة أو عملية بعملة أجنبية غير قابلة للتحويل لعملة أخرى في تاريخ قياس لغرض محدد.

٢-٣-٢-٣-٣ تعديلات على المعيار الدولي للتقرير المالي رقم ٩ ومعيار المحاسبة الدولي رقم ٧ - تصنيف وقياس الأدوات المالية

- توضيح متطلبات توقيت الاعتراف ببعض الموجودات والمطلوبات المالية والغاء الاعتراف بها، مع استثناء جديد لبعض المطلوبات المالية التي تتم تسويتها من خلال نظام تحويل نقدي إلكتروني.

- توضيح وإضافة المزيد من الإرشادات لتقييم ما إذا كان الأصل المالي يفي بمعيار مدفوعات رأس المال والفائدة فقط. إضافة إفصاحات جديدة لبعض الأدوات ذات الشروط التعاقدية التي يمكن أن تغير التدفقات النقدية مثل بعض الأدوات ذات الميزات المرتبطة بتحقيق الأهداف البيئية والاجتماعية والحوكمة؛ و

- إجراء تحديثات على الإفصاحات الخاصة بأدوات حقوق الملكية المحددة بالقيمة العادلة من خلال الدخل الشامل الآخر.

٢-٣-٣-٢-٣ المعيار الدولي للتقرير المالي رقم ١٨ ، العرض والإفصاح في القوائم المالية"

المعيار الجديد للعرض والإفصاح في القوائم المالية، مع التركيز على تحديثات قائمة الربح أو الخسارة تشمل المفاهيم الرئيسية الجديدة التي تم إدخالها في المعيار الدولي للتقارير المالية رقم ١٨ بما يلي:

- هيكل قائمة الربح أو الخسارة؛

- الإفصاحات المطلوبة في القوائم المالية لبعض مقاييس أداء الأرباح أو الخسائر التي يتم الإبلاغ عنها خارج القوائم المالية للمنشأة (أي مقاييس الأداء المحددة من قبل الإدارة؛ و

- تعزيز مبادئ التجميع والتصنيف التي تنطبق على القوائم المالية والملاحظات بشكل عام.

٣- ملخص للسياسات المحاسبية المهمة

فيما يلي ملخص لأهم السياسات المحاسبية المتبعة من قبل الشركة:

استخدام الأحكام والتقدير

إن إعداد القوائم المالية المنفصلة وفقاً للمعايير الدولية للتقرير المالي المعمول بها في المملكة العربية السعودية يتطلب من الإدارة أن تقوم بوضع أحكام وتقديرات وافتراضات تؤثر على تطبيق السياسات المحاسبية والمبالغ المعلنة للموجودات والمطلوبات والإيرادات والمصروفات. تركز هذه التقديرات والافتراضات المرتبطة بها على الخبرة السابقة والعديد من العوامل الأخرى التي يُعتقد أنها معقولة في ظل الظروف الراهنة، والتي تشكل نتائجها أساساً لوضع الأحكام المتعلقة بالقيمة الدفترية للموجودات والمطلوبات التي لا تتضح بسهولة من مصادرها. قد تختلف النتائج الفعلية عن تلك التقديرات. تتم مراجعة التقديرات والافتراضات المرتبطة بها بصورة مستمرة. يتم الاعتراف بالتعديلات على التقديرات المحاسبية بأثر مستقبلي.

فيما يلي معلومات حول الافتراضات والتقدير التي لها تأثير جوهري على المبالغ المدرجة في القوائم المالية المنفصلة:

- تقدير الأعمار الإنتاجية للممتلكات والألات والمعدات والأصول غير الملموسة

تقوم الإدارة بتقدير الأعمار الإنتاجية للممتلكات والألات والمعدات والأصول غير الملموسة لغرض احتساب الإهلاك والإطفاء ويتم تحديد هذه التقديرات بعد الأخذ في الاعتبار الاستخدام المتوقع للأصول والتقدم والتلف وتقوم الإدارة بمراجعة القيمة المتبقية والأعمار الإنتاجية سنوياً ويتم تعديل التغييرات في مصروف الإهلاك والإطفاء في الفترات الحالية والمستقبلية - إن وجدت.

إيضاحات حول القوائم المالية المنفصلة (تتمة)
للسنة المنتهية في ٣١ ديسمبر ٢٠٢٤م

٤ - ملخص للسياسات المحاسبية المهمة (تتمة)

إستخدام الأحكام والتقديرات (تتمة)

فيما يلي معلومات حول الافتراضات والتقديرات التي لها تأثير جوهري على المبالغ المدرجة في القوائم المالية المنفصلة (تتمة):

- **مخصص المخزون بطيء الحركة**
تقوم الإدارة بعمل مخصص لبند المخزون بطيئة الحركة والمتقادمة إن وجد. ويتم قياس المخزون بالتكلفة أو صافي القيمة القابلة للتحقق وتستند تقديرات صافي القيمة القابلة للتحقق على الدليل الأكثر موثوقية في وقت إجراء التقديرات. تأخذ هذه التقديرات بعين الاعتبار تقلبات الأسعار أو التكاليف المرتبطة مباشرة بالأحداث التي تحدث بعد تاريخ القوائم المالية المنفصلة.
- **خيارات التمديد والانتهاء في عقد الإيجار**
يتم تضمين خيارات التمديد والانتهاء في عقد الإيجار لزيادة المرونة التشغيلية. وتستخدم عند الحاجة لإدارة العقود. إن معظم خيارات التمديد والانتهاء المحفوظ بها قابلة للممارسة من قبل كل من الشركة والمؤجر.
عند تحديد مدة عقد الإيجار، تأخذ الإدارة في الاعتبار جميع الحقائق والظروف التي تخلق حافزا اقتصاديا لممارسة خيار التمديد، أو عدم ممارسة خيار الإنهاء، يتم مراجعة تقدير التمديد (أو الفترات التي تلي خيارات الإنهاء) فقط في مدة عقد الإيجار عندما يكون مؤكدا بشكل معقول أن يتم تمديده (أو لم يتم إنهائه) ويتم مراجعة التقدير في حال حدوث حدث مهم أو تغيير كبير في الظروف التي تؤثر على هذا التقييم، والتي تكون ضمن سيطرة المستأجر.
- **معدل الاقتراض الإضافي لعقود الإيجار**
لا يمكن للشركة تحديد معدل الفائدة الضمني في عقود الإيجار بسهولة، وعليه تستخدم معدل الاقتراض الإضافي لقياس التزامات عقود الإيجار. يمثل معدل الاقتراض الإضافي معدل العمولة الذي يتعين على الشركة دفعه لاقتراض الأموال اللازمة للحصول على أصل ذو قيمة مماثلة لأصل حق الاستخدام في بيئة اقتصادية مماثلة، وذلك على مدى فترة مماثلة وبضمان مماثل. وبالتالي، فإن معدل الاقتراض الإضافي يعكس ما يتعين على الشركة دفعه، والذي يتطلب التقدير عند عدم توفر معدلات قابلة للملاحظة أو عندما يتعين تعديلها لتعكس شروط وأحكام الإيجار. تقوم الشركة بتقدير معدل الاقتراض الإضافي باستخدام المدخلات القابلة للملاحظة مثل معدلات العمولات السائدة في السوق عند توفرها، ويتعين عليها إجراء بعض التقديرات الخاصة بالمنشأة.
- **انخفاض قيمة الأصول غير المالية**
تنخفض قيمة الأصل غير المالي عندما تتجاوز القيمة الدفترية للأصل أو الوحدة المنتجة للند القيمة القابلة للإسترداد لذلك الأصل أو تلك الوحدة المنتجة للند والتي تمثل القيمة العادلة للأصل ناقصاً تكاليف البيع أو قيمته الإستخدامية أيهما أكبر، تقدر القيمة العادلة للأصل من خلال عمليات البيع التي تتم على أساس تجاري بحت لأصول متطابقة أو أسعار سوق لأصول مماثلة يمكن ملاحظتها ناقصاً التكاليف الإضافية لبيع الأصل، أما القيمة الإستخدامية تحسب بناءً على القيمة الحالية للتدفقات النقدية المتوقعة للأصل خلال السنوات الخمس المقبلة ولا تشمل تلك التدفقات النقدية المتوقعة أنشطة إعادة الهيكلة التي تكون الشركة غير ملتزمة بها بعد، أو استثمارات كبيرة في المستقبل من شأنها أن تعزز أداء الأصول للوحدة المنتجة للند محل الإختيار. إن القيمة القابلة للإسترداد هي الأكثر حساسية لمعدل الخصم المستخدم لحساب التدفقات النقدية وكذلك التدفقات النقدية المستقبلية المتوقعة ومعدل النمو المستخدم لأغراض التقدير للقيمة محل الإستخدام.
- **التزامات منافع الموظفين**
يتم تقدير تكاليف منافع الموظفين المستحقة بعد انتهاء الخدمة والقيمة الحالية للإلتزام تلك المنافع باستخدام التقييمات الاكتوارية. يتضمن التقييم الاكتواري وضع افتراضات مختلفة قد تختلف عن التطورات الفعلية في المستقبل وتشمل هذه العوامل تحديد معدل الخصم ومعدل الزيادة في المرتبات ومعدلات الوفيات والزيادات في المعاشات التقاعدية في المستقبل ونظراً لتعقيد التقييم والافتراضات الأساسية وطبيعتها بأنها طويلة الأجل فإن المستحقات المقدرّة تكون شديدة الحساسية لأي تغيير في تلك الافتراضات. تتم مراجعة جميع الافتراضات الاكتوارية في تاريخ كل مركز مالي معد لغرض خاص.
- **الإخفاض في قيمة الأصول المالية غير المشتقة**
تعترف الشركة ببذلات الخسارة حسب نموذج الخسارة الإئتمانية المتوقعة على الأصول المالية المقاسة بالتكلفة المطفأة، مثل الذمم التجارية المدينة. تقوم الشركة بتقييم الخسائر المستقبلية للإئتمان حسب نموذج الخسائر الإئتمانية المتوقعة للأصول المالية المدرجة بالتكلفة المطفأة. بالنسبة لحسابات الذمم التجارية المدينة، تطبق الشركة النهج المبسط، الذي يتطلب الإعتراف بخسائر العمر المتوقع للذمم التجارية المدينة من تاريخ الإعتراف المبني للذمم التجارية المدينة. ولقياس الخسائر الإئتمانية المتوقعة، تم تجميع الذمم المدينة على أساس خصائص مخاطر الإئتمان المشتركة وأعمار الديون المستحقة.
تم إحتساب معدلات الخسارة المتوقعة من المعلومات التاريخية للشركة وتم تعديلها لتعكس النتيجة المستقبلية المتوقعة والتي تتضمن أيضاً معلومات مستقبلية لعوامل الاقتصاد الكلي مثل التضخم ومعدل نمو الناتج المحلي الإجمالي. الأصول المالية الأخرى مثل ذمم الموظفين المدينة والأرصدة البنكية لها مخاطر ائتمانية منخفضة وتطبيق نموذج الخسائر الإئتمانية المتوقعة يعتبر غير هام.

إيضاحات حول القوائم المالية المنفصلة (تتمة)
للسنة المنتهية في ٣١ ديسمبر ٢٠٢٤م

٤ - ملخص للسياسات المحاسبية المهمة (تتمة)
إستخدام الأحكام والتقديرات (تتمة)
الغاء الإعتراف

تقوم الشركة بإلغاء الإعتراف بأصل مالي فقط عند انتهاء الحقوق التعاقدية المتعلقة بإستلام التدفقات النقدية من الأصل المالي، وبشكل جوهري إنتقال كافة مخاطر ومنافع الملكية إلى منشأة أخرى. أما في حالة عدم قيام الشركة بتحويل أو قيامها بالإحتفاظ بشكل جوهري بمخاطر ومنافع الملكية واستمرارها بالسيطرة على الأصل المحول فإن الشركة تقوم بالإعتراف بحصتها المستبقة في الأصل المحول والمطلوبات المتعلقة به في حدود المبالغ المتوقع دفعها. أما في حالة احتفاظ الشركة بشكل جوهري بكافة مخاطر ومنافع الملكية للأصل المحول، فإن الشركة تستمر بالإعتراف بالأصل المالي.

القيمة العادلة

القيمة العادلة هي القيمة التي يتم بموجبها بيع موجودات ما أو سداد مطلوبات ما بين أطراف راغبة في ذلك بشروط تعاملات عادلة في تاريخ القياس. ضمن تعريف القيمة العادلة يوجد افتراض أن الشركة هي شركة عاملة مستمرة حيث لا يوجد أي نية أو شرط للحد مادياً من حجم عملياتها أو إجراء معاملة بشروط سلبية.

تصنف القيم العادلة ضمن مستويات مختلفة في تسلسل القيمة العادلة استناداً إلى المدخلات المستخدمة في طرق التقييم كما يلي:
المستوى الأول: الأسعار السوقية المعلنة في الأسواق النشطة لنفس الأدوات المالية
المستوى الثاني: أساليب تقييم تعتمد على مدخلات تؤثر على القيمة العادلة ويمكن ملاحظتها بشكل مباشر أو غير مباشر في السوق.
المستوى الثالث: أساليب تقييم تعتمد على مدخلات تؤثر على القيمة العادلة ولا يمكن ملاحظتها بشكل مباشر أو غير مباشر في السوق.

تصنيف الموجودات والمطلوبات من "متداولة" إلى "غير متداولة"

تقوم الشركة بإظهار الموجودات والمطلوبات في قائمة المركز المالي المعدة بغرض خاص على أساس متداول/ غير متداول. تعتبر الموجودات متداولة وذلك:

- عندما يتوقع تحققها أو ينوي بيعها أو استنفادها خلال دورة العمليات العادية.
- في حالة اقتناؤها بشكل أساسي لأغراض المتاجرة.
- عندما يتوقع تحققها خلال اثني عشر شهراً بعد السنة المالية، أو
- عندما تكون نقدية وشبه نقدية ما لم تكن هناك قيود على استبدالها أو استخدامها لسداد أية مطلوبات لمدة لا تقل عن اثني عشر شهراً بعد السنة المالية.
- تصنف كافة الموجودات الأخرى كـ "غير متداولة".
- تعتبر كافة المطلوبات متداولة وذلك:
- عندما يتوقع سدادها خلال دورة العمليات العادية.
- في حالة اقتناؤها بشكل أساسي لأغراض المتاجرة.
- عندما تستحق السداد خلال اثني عشر شهراً بعد السنة المالية، أو
- عند عدم وجود حق غير مشروط لتأجيل سداد المطلوبات لمدة لا تقل عن اثني عشر شهراً بعد السنة المالية.

الممتلكات والألات والمعدات

تظهر الممتلكات والألات والمعدات بالتكلفة بعد تنزيل الإستهلاكات المتراكمة وأي خسائر إنخفاض في القيمة إن وجدت. تشمل التكلفة على المصروفات المنسوبة بصورة مباشرة إلى الاستحواذ على الموجودات. عندما يكون لأجزاء أحد بنود الممتلكات والألات والمعدات أعمار إنتاجية مختلفة، يتم احتسابها كبنود منفصلة (مكونات رئيسية) من الممتلكات والألات والمعدات. تعتبر مصاريف الإصلاح والصيانة مصاريف إيرادية أما مصاريف التحسينات فتعتبر مصاريف رأسمالية. ويجري احتساب الإستهلاكات على أساس عمرها الإنتاجي المقدر وذلك بإستعمال طريقة القسط الثابت. تطفأ تحسينات المباني المستأجرة بطريقة القسط الثابت على مدى العمر الإنتاجي للتحسينات أو فترة الإيجار أيهما أقصر. الأصل المباع أو المستبعد واستهلاكه المتراكم يتم حذفهما من الحسابات بتاريخ البيع أو الإستهلاك ويتم إثبات أرباح أو خسائر الإستهلاك بقائمة الأرباح أو الخسائر المنفصلة.

إن الأعمار الإنتاجية المقدر للبنود الرئيسية لهذه الموجودات هي:

البيان	نسبة الإستهلاك
تحسينات على مباني مستأجرة	٧,٥% أو مدة عقد الإيجار أيهما أقل
آلات ومعدات	٢٠%
مكيفات وأجهزة كهربائية	١٥% - ٢٠%
أثاث ومفروشات	١٥%
حاسب آلي	١٥% - ٢٠%
سيارات	٢٠%
كاميرات مراقبة	٢٠%

يتم مراجعة العمر الإنتاجي وطريقة الإستهلاك بشكل دوري للتأكد من أن طريقة وفترة الإستهلاك تتناسب مع المنافع الاقتصادية المتوقعة من الممتلكات والألات والمعدات.

إيضاحات حول القوائم المالية المنفصلة (تتمة)
للسنة المنتهية في ٣١ ديسمبر ٢٠٢٤م

٤ - ملخص للسياسات المحاسبية المهمة (تتمة)

الأصول غير الملموسة

تتمثل الأصول الغير الملموسة في البرامج المحاسبية التي قامت الشركة بإقتنائها ولها أعمار إنتاجية أكثر من سنة. يتم قياسها بسعر التكلفة ناقصاً الإطفاء المترام وأي خسائر مترامكة للإنخفاض في القيمة إن وجدت.

تتم رسمة النفقات اللاحقه فقط عندما تزيد من المنافع الإقتصادية المستقبلية المتضمنة في الأصل المحدد الذي تتعلق به ويتم الإعتراف بكافة النفقات الأخرى التي يتم إنتاجها داخلياً في قائمة الربح أو الخسارة المنفصلة عند تكبدها. يتم إحتساب الإطفاء لتكلفة الأصول غير الملموسة مطروحاً منها القيمة المتبقية باستخدام طريقة القسط الثابت على مدى أعمارها الإنتاجية المقدره ويتم الإعتراف بها في قائمة الربح أو الخسارة المنفصلة.

إن نسب الإطفاء السنوية لبند الأصول غير الملموسة هي:

البيان	نسبة الإطفاء
برامج الكمبيوتر و الانظمة المحاسبية	٢٥%

الاستثمارات في الشركات التابعة

الشركات التابعة هي تلك التي تمتلك فيها الشركة بصورة مباشرة او غير مباشرة استثماراً طويلاً الاجل يحق لصاحبة التصويت وتمارس عليها سيطرة عملية.

يتم محاسبة الاستثمارات في الشركات التابعة وفقاً لطريقة حقوق الملكية، وبموجبها تعدل التكلفة الاصلية للاستثمار بحصة الشركة في النتائج والارباح المبقاه الخاصة بالشركات التابعة لما بعد الشراء بناء على أخر قوائم مالية مراجعة لهذه الشركات، يتم التوقف عن تطبيق طريقة حقوق الملكية اذا أصبحت قيمة الاستثمار صفرأ نتيجة للخسائر المستمرة في تلك الشركات المستثمر فيها (إلا اذا كانت الشركة ضامنة للالتزامات الشركة التابعة او كانت ملتزمة بتقديم دعم مالي إضافي لها) ويتم استئناف تطبيق طريقة حقوق الملكية اذا حققت الشركة التابعة لاحقاً أرباح تساوي الخسائر خلال فترة التوقف عن طريق تطبيق حقوق الملكية.

عقود الإيجار

الشركة كمتأجر

عند بدء عقود الإيجار التشغيلية غير القابلة للإلغاء، يتم تحديد الأصل المتأجر ويعرف بـ "الأصل حق الاستخدام المتأجر" ويتم قياسه بالتكلفة مع خصم مناسب على المكونات ذات الصلة لفترة الإيجار والتزامات الدفع بما في ذلك التكلفة المباشرة الأولية والشروط والحوافز المذكورة في اتفاقية الإيجار الأساسية بعد القياس الأولي والإعتراف، يتم لاحقاً قياس "الأصل حق الاستخدام المتأجر" بشكل دوري باستخدام نموذج التكلفة التي يتضمن المقاسة مبدئياً وأي تعديلات إعادة قياس ناقصاً للإستهلاك المترام. تستهلك الشركة أصل حق الاستخدام على المدة المقدره لعقد الإيجار بطريقة القسط الثابت.

في تاريخ البدء بالإيجار بالقيمة الصافية الحالية لجميع دفعات الإيجار غير المدفوعة كما في ذلك التاريخ مخصومة بمعدل مناسب. بعد القياس الأولي يتم قياس "التزامات الإيجار" بشكل دوري من خلال زيادة التكلفة الدفترية لتعكس تكلفة الفائدة على مطلوبات الإيجار المستقبلية غير المدفوعة وأي تعديل إعادة قياس مطروحا منها مدفوعات الإيجار التي تم دفعها حتى ذلك التاريخ.

يتم تطبيق معدل مناسب للإستهلاك ومعدل الربح المناسب على "الأصل حق الاستخدام المتأجر" و"التزامات الإيجار" على التوالي. ويتم تحميل هذا الإستهلاك والفائدة ومصروفات تمويل على قائمة الربح أو الخسارة المنفصلة بلغت فترات الإستهلاك لعقود الإيجار القائمة من ٣ سنوات ولغاية ٥ سنوات.

عقود الإيجار قصيرة الأجل وعقود الإيجار ذات القيمة المنخفضة

اخترت الشركة عدم إثبات أصول (حق الاستخدام) والتزامات عقد الإيجار لعقود الإيجار قصيرة الأجل التي تبلغ مدتها ١٢ شهراً أو أقل وعقود الإيجار ذات القيمة المنخفضة، تقوم الشركة بإثبات دفعات عقد الإيجار المرتبطة بهذه العقود كمصروفات بقائمة الربح أو الخسارة المنفصلة على أساس القسط الثابت على مدى فترة عقد الإيجار.

الهبوط في قيمة الموجودات

في تاريخ كل تقرير، تتم مراجعة الممتلكات والألات والمعدات لتحديد ما إذا كان هناك أي مؤشر على تعرض تلك الموجودات لخسارة انخفاض القيمة. إذا كان هناك مؤشر على انخفاض محتمل، يتم تقدير القيمة القابلة للإسترداد لأي أصل متأثر (أو مجموعة الأصول ذات الصلة) ومقارنتها بالقيمة الدفترية. إذا كان المبلغ المقدر القابل للإسترداد أقل، يتم تخفيض القيمة الدفترية إلى القيمة المقدره القابلة للإسترداد، ويتم إثبات خسارة الانخفاض في القيمة مباشرة في قائمة الربح أو الخسارة المنفصلة.

في حالة عكس خسارة انخفاض قيمة الأصل غير المالي فيما عدا الشهرة، يتم زيادة القيمة الدفترية للأصل (أو مجموعة الأصول ذات الصلة) إلى التقدير المعدل للمبلغ الممكن استرداده، ولكن ليس أكثر من المبلغ الذي كان سيتم تحديده لو لم يتم تسجيل خسارة انخفاض في القيمة للأصل (أو مجموعة الأصول ذات الصلة) في السنوات السابقة. يتم الإعتراف بعكس خسارة انخفاض القيمة مباشرة في قائمة الربح أو الخسارة المنفصلة.

الأدوات المالية

يتم الإعتراف بالموجودات والمطلوبات المالية عندما تصبح الشركة طرفاً في الأحكام التعاقدية لهذه الأدوات. يتم قياس الموجودات والمطلوبات المالية مبدئياً بالقيمة العادلة. ويتم إضافة تكاليف المعاملة التي تتعلق بشكل مباشر بشراء الموجودات والمطلوبات المالية أو إصدارها) بخلاف الموجودات والمطلوبات المالية بالقيمة العادلة من خلال قائمة الربح أو الخسارة المنفصلة (إلى القيمة العادلة للموجودات المالية والمطلوبات المالية أو تخصص منها، حسب الاقتضاء، عند الإعتراف الأولي. وأن تكاليف المعاملة التي تتعلق بشكل مباشر بشراء الموجودات والمطلوبات المالية والتي تقاس بالقيمة العادلة من خلال قائمة الربح أو الخسارة المنفصلة يتم الإعتراف بها مباشرة في قائمة الربح أو الخسارة المنفصلة.

٤ - ملخص للسياسات المحاسبية المهمة (تتمة)

النقد وما في حكمه

يتمثل النقد وما في حكمه في الصندوق ولدى البنوك والودائع تحت الطلب وغيرها من الاستثمارات قصيرة الأجل عالية السيولة ذات فترات استحقاق مدتها ثلاثة أشهر أو أقل. تظهر السحوبات على المكشوف في المطلوبات المتداولة في قائمة المركز المالي.

الذمم المدينة

تظهر الذمم المدينة بمبلغ الفاتورة الأصلي بعد خصم مخصصات الخسائر الائتمانية المتوقعة. ويتم تكوين مخصص بالخسائر الائتمانية المتوقعة عند وجود دليل موضوعي يشير إلى عدم مقدرة الشركة على تحصيل المبالغ المستحقة وفقاً للشروط الأصلية للذمم المدينة. ويتم شطب الديون المعدومة عند تحديدها مقابل المخصصات المتعلقة بها. ويتم تحميل المخصصات على قائمة الربح أو الخسارة المنفصلة. وأي استردادات لاحقة لمبالغ الذمم المدينة والتي تم شطبها سابقاً تضاف إلى الإيرادات الأخرى بقائمة الربح أو الخسارة المنفصلة.

المخزون

يتم تقييم المخزون بالتكلفة أو صافي القيمة القابلة للتحقق أيهما أقل، تشمل التكلفة تكلفة الشراء والتكاليف المباشرة وغير المباشرة التي تحملها ليصل المخزون لحالته وموقعه الحالي. ويتم تقييم المخزون وفقاً لطريقة المتوسط المرجح. كما يتم تكوين مخصص للأصناف الراكدة وبطيئة الحركة بناءً على تقديرات الإدارة بتاريخ إعداد القوائم المالية المنفصلة.

المعاملات مع الأطراف ذات العلاقة

الطرف ذو العلاقة هو الشخص أو الكيان المرتبط بالشركة التي تعد قوائمها المالية المنفصلة. (أ) إذا كان الشخص أو أحد أعضاء أفراد أسرته وثيق الصلة بالشركة التي تعد قوائمها المالية المنفصلة: - لديه سيطرة أو سيطرة مشتركة على الشركة التي تعد قوائمها المالية المنفصلة ؛ - له تأثير جوهري على الشركة التي تعد قوائمها المالية المنفصلة ، أو - هو عضو في الإدارة العليا للشركة التي تعد قوائمها المالية المنفصلة أو الشركة الأم للشركة التي تعد قوائمها المالية المنفصلة. (ب) إذا كانت المنشأة مرتبطة بالشركة التي تعد قوائمها المالية في حال تحققت أي من الشروط التالية: - إن المنشأة والشركة التي تعد قوائمها المالية المنفصلة هما أعضاء في نفس الشركة (مما يعني أن كل من الشركة الأم والشركات التابعة والزميلة لها صلة بالأخرى). - احد الشركتين هو شركة زميلة أو مشروع مشترك للشركة الأخرى (أو شركة زميلة أو مشروع مشترك لعضو في الشركة تكون الشركة الأخرى عضواً فيها). - كلا الشركتين هما مشروعان مشتركان لنفس الطرف الثالث. - إحدى الشركتين هي مشروع مشترك لشركة ثالثة والشركة الأخرى هي شركة زميلة للشركة الثالثة. - تسيطر الشركة أو يسيطر عليها بصورة مشتركة من قبل شخص محدد في الفقرة (أ). - يكون للشخص المحدد في الفقرة (أ) '١' له تأثير جوهري على الشركة أو يكون عضواً في الإدارة العليا في الشركة (أو الشركة الأم). - تقدم الشركة أو أي عضو في الشركة منها جزءاً من خدمات موظفي الإدارة العليا للشركة التي تعد قوائمها المالية المنفصلة أو إلى الشركة الأم للشركة التي تعد قوائمها المالية المنفصلة.

التزامات منافع الموظفين

- تعويضات نهاية الخدمة

يتم تحديد تعويضات نهاية الخدمة باستخدام طريقة وحدة الإضافة المتوقعة مع إجراء تقييم اكتواري بنهاية كل فترة مالية، ويتم إدراج إعادة القياس التي تشمل المكاسب والخسائر الاكتوارية في قائمة المركز المالي المنفصلة في حين يتم إدراج المكاسب والخسائر ضمن الدخل الشامل الآخر للفترة التي تم تكديدها فيها، ويتم إدراج إعادة القياس المعترف في الدخل الشامل الآخر ضمن الأرباح المبقاة فوراً ولا يتم إعادة إدراجه ضمن قائمة الربح أو الخسارة المنفصلة.

- مزايا التقاعد

تقوم الشركة بسداد اشتراكات تقاعد لموظفيها السعوديين إلى المؤسسة العامة للتأمينات الاجتماعية، ويمثل خطة مساهمة محددة، وتعتبر الدفعات كمصاريف عند تكديدها.

- مزايا الموظفين قصيرة الأجل

يتم الاعتراف بالالتزام عن المزايا المستحقة للموظفين بالنسبة للأجور والرواتب، والاجازة السنوية والاجازة المرضية في الفترة التي يتم فيها تقديم الخدمة المتعلقة بها بالمبلغ غير المخصوم للمزايا المتوقع ان يتم دفعها مقابل تلك الخدمة. تقاس الالتزامات المعترف بها والمتعلقة بمزايا الموظفين قصيرة الاجل بالمبلغ المتوقع أن يتم دفعه مقابل الخدمة المقدمة.

المخصصات

يتم تكوين المخصصات عندما يكون على الشركة أي التزام حالي (قانوني أو متوقع) ناتج عن أحداث سابقة والتي تعتبر تكلفة سدادها محتملة ويمكن تقديرها بشكل موثوق.

يتم قياس المخصصات حسب أفضل التوقعات للبدل المطلوب لمقابلة الالتزام كما بتاريخ قائمة المركز المالي المنفصلة بعد الأخذ بعين الاعتبار المخاطر والأمور غير المؤكدة المحيطة بالالتزام. كما يتم قياس المخصص باستخدام التدفقات النقدية المقدرة لسداد الالتزام الحالي، ويتم الاعتراف بالذمة المدينة كموجودات في حالة كون استلام واستعاضة المبلغ مؤكدة ويمكن قياس المبلغ بشكل موثوق.

إيضاحات حول القوائم المالية المنفصلة (تتمة)
للسنة المنتهية في ٣١ ديسمبر ٢٠٢٤م

٤ - ملخص للسياسات المحاسبية المهمة (تتمة)

نمذ داتنة ومصروفات مستحقة ومطلوبات اخرى
يتم إثبات الالتزامات لقاء المبالغ الواجب دفعها مستقبلا عن الخدمات المستلمة، سواء قدمت ام لم تقدم بها فواتير من قبل الموردين.

ضريبة القيمة المضافة

يعترف بالمصاريف والأصول بالصافي بعد حسم مبلغ ضريبة القيمة المضافة، باستثناء:
- عندما تكون ضريبة القيمة المضافة المتكبدة على شراء أصول أو خدمات غير قابلة للإسترداد من هيئة الزكاة والضريبة والجمارك، حيث يعترف، في هذه الحالة بضريبة القيمة المضافة كجزء من تكلفة شراء الأصل أو كجزء من بند المصاريف، حسبما يكون ملائماً.
- عند إدراج الحسابات المدينة والحسابات الدائنة مع مبلغ ضريبة القيمة المضافة.

مخصص الزكاة

إن الزكاة التقديرية للترام على الشركة ويتم استدراكها في القوائم المالية المرفقة بتحميلها على قائمة الربح أو الخسارة المنفصلة وفقاً لمعيار الزكاة والرأي الصادر من الهيئة السعودية للمراجعين والمحاسبين، حيث يتم احتسابها للسنة تقديرياً وفقاً لمبدأ الإستحقاق.
يتم احتساب الزكاة في نهاية السنة على أساس صافي الدخل المعدل أو وعاء الزكاة أيهما أكبر طبقاً لأنظمة هيئة الزكاة والضريبة والجمارك في المملكة العربية السعودية.
يتم معالجة الفروقات ما بين المخصص والربط النهائي بالسنة التي يتم استلام الربط فيها.

القروض والتسهيلات البنكية

يتم الاعتراف بالقروض مبدئياً بالقيمة العادلة (المتحصلات المستلمة)، بعد خصم تكاليف المعاملة المؤهلة المتكبدة، إن وجدت. بعد الاعتراف المبدئي، يتم قياس القروض طويلة الأجل بالتكلفة المطفأة باستخدام طريقة معدل الفائدة الفعلي. يتم الاعتراف بأي فرق بين المتحصلات (صافية من تكاليف المعاملة) ومبلغ الإسترداد في قائمة الربح أو الخسارة على مدى فترة القروض باستخدام طريقة معدل الفائدة الفعلي.
يتم حذف القروض من قائمة المركز المالي عند إبراء الذمة من الالتزام المحدد في العقد أو إلغائه أو انتهاء صلاحيته. يتم الاعتراف بالفرق بين القيمة الدفترية للمطلوبات المالية التي تم إطفائها أو تحويلها إلى طرف آخر والمقابل المدفوع، بما في ذلك أي أصول غير نقدية محولة أو مطلوبات متحملة، في قائمة الربح أو الخسارة كإيرادات أو تكاليف تمويل أخرى.
يتم تصنيف القروض على أنها مطلوبات متداولة ما لم يكن للشركة حق غير مشروط في تأجيل تسوية الالتزام لمدة اثني عشر شهراً على الأقل بعد فترة التقرير.

تكاليف الإقتراض

يتم رسملة تكاليف الإقتراض التي تعود مباشرة على إنشاء موجودات مؤهلة لتحمل تكلفة الإقتراض والتي تتطلب فترة زمنية هامة حتى تكون جاهزة للاستخدام المحدد لها أو بيعها كجزء من تكلفة الأصل المعني. حيثما يتم الحصول القروض خصيصاً لتمويل مشروع، يمثل المبلغ المرسل تكاليف الإقتراض المباشرة وغير المباشرة المتكبدة. وحيثما يكون هناك فائض نتيجة استثمار مؤقت لمبلغ تمويل الأموال المقترضة لفترة قصيرة خاص بغرض تمويل مشروع فإن الدخل المحقق من الاستثمار المؤقت لهذه المبالغ يتم خصمها من إجمالي تكلفة الإقتراض المرسملة. عندما تشكل القروض المستخدمة لتمويل مشروع جزءاً من القروض العامة يتم احتساب المبلغ المرسل باستخدام معدل التمويل بالشركة.

يتم قيد كافة تكاليف القروض الأخرى في الفترة التي تكبدت فيها ضمن قائمة الربح أو الخسارة. تتكون تكاليف القروض من الفائدة والتكاليف الأخرى التي تتكبدها الشركة فيما يتعلّق بالإقتراض.

الإيرادات

يتم إثبات الإيراد عند وفاء الشركة بالتزاماتها في العقود مع العملاء بالمبلغ الذي يعكس التعويض المادي الذي تتوقعه المنشأة مقابل السلع أو الخدمات. على وجه التحديد، يقدم المعيار نموذج من خمس خطوات للإعتراف بالإيرادات:
الخطوة الأولى: تحديد العقد أو العقود مع العملاء.
الخطوة الثانية: تحديد التزامات الأداء في العقد.
الخطوة الثالثة: تحديد سعر المعاملة.

الخطوة الرابعة: تحميل سعر المعاملة على التزامات الأداء في العقد.

الخطوة الخامسة: الإعتراف بالإيرادات عندما تقوم المنشأة بالوفاء بمتطلبات الأداء.

- يتم الإعتراف بالإيرادات عند أداء الالتزامات التعاقدية، أي عندما تنتقل السيطرة على السلع أو الخدمات المنوطة بأداء التزام معين إلى العميل بما يمكنه من استخدامها للغرض المشترك من أجله وبدون قيود أو بانتفاعه بالخدمات المقدمة له بموجب العقد.
- تتحقق الإيرادات من مبيعات البضائع عندما يتم تسليم البضائع إلى العملاء، ويتم قياس المبيعات بالقيمة العادلة للمقابل المستلم أو المستحق، بعد خصم كافة المبالغ التي تقوم بتحصيلها لحساب طرف ثالث مثل ضرائب الدخل وضرائب السلع والخدمات وضرائب القيمة المضافة.

إيرادات التشغيل الطبي

تتمثل إيرادات التشغيل الطبي في تشغيل وصيانة العيادات والمعامل الطبية بالمستشفيات والجامعات. تتضمن عقود الشركة المبرمة مع العملاء لصيانة وتشغيل العيادات والمعامل الطبية بشكل عام واجب أداء واحد. يتم الإعتراف بإيرادات التشغيل الطبي بمرور الزمن.

إيرادات الصيانة الطبية

تتمثل إيرادات الصيانة الطبية في صيانة الأجهزة الطبية للمستشفيات والجامعات. تتضمن عقود الشركة المبرمة مع العملاء لصيانة الأجهزة الطبية بشكل عام واجب أداء واحد. يتم الإعتراف بإيرادات التشغيل الطبي بمرور الزمن.

٤ - ملخص للسياسات المحاسبية المهمة (تتمة)

الإيرادات (تتمة)

إيرادات قطع الغيار

تتمثل مبيعات قطع الغيار في في القيمة المفوترة لقطع الغيار والمستلزمات الطبية التي تقوم الشركة بتزويدها. تتضمن عقود الشركة المبرمة مع العملاء مبيعات قطع غيار ومستلزمات طبية للمستشفيات والجامعات بشكل عام واجب أداء واحد. يتم الاعتراف بمبيعات قطع الغيار والمستلزمات الطبية عند نقطة من الزمن عندما يتم تحويل السيطرة إلى العميل ويكون ذلك عموماً عند تسليم قطع الغيار.

إيرادات أخرى

تفيد الإيرادات الأخرى عند تحققها.

الإلتزامات المحتملة

لا يعترف بالإلتزامات المحتملة في القوائم المالية المنفصلة، بل يتم الإفصاح عنها، ولا يفصح عنها ما لم يكن احتمال التدفق الخارجي للموارد المتضمن منافع اقتصادية مستبعداً. ولا يعترف بالأصل المحتمل في القوائم المالية المنفصلة. بل يفصح عنه عندما يكون من المحتمل تدفق منافع اقتصادية داخلية.

المصاريف

تتكون جميع المصروفات المباشرة والمتعلقة بتحقيق إيرادات النشاط المحملة على تكلفة الإيرادات، ويتم تصنيف باقي المصروفات ضمن المصروفات العمومية والإدارية، كما يتم توزيع المصروفات المشتركة بين تكلفة الإيرادات والمصروفات العمومية والإدارية، يتم توزيع المصروفات المشتركة وفقاً لأسس ثابتة.

تكاليف التمويل

ترسمل تكاليف الإقتراض، المرتبطة مباشرة بشراء أو إنشاء أو إنتاج أصل ما، يستغرق بالضرورة فترة زمنية طويلة لتجهيزه للإستخدام المقصود منه أو بيعه، كجزء من تكلفة الأصل. وتحمل تكاليف الإقتراض الأخرى كافة ضمن المصاريف في الفترة التي تتكبد بها. وتتألف تكاليف الإقتراض من تكاليف الفوائد والتكاليف الأخرى التي تتكبدتها الشركة عند إقتراض الأموال.

التقارير القطاعية

قطاع التشغيل هو عنصر في الشركة يرتبط بأنشطتها التي من خلالها تحصل على إيرادات وتتكبد مصاريف بما في ذلك الإيرادات والمصاريف المتعلقة بالمعاملات مع أي عناصر أخرى في الشركة. يتم مراجعة كافة النتائج التشغيلية لقطاعات التشغيل بصورة منتظمة بواسطة رؤساء قطاع الأعمال في الشركة والذين يتخذون قرارات بشأن الموارد التي يتم توزيعها على القطاعات وتقييم أدائها والتي تتوفر معلوماتها المالية المنفصلة. تشمل نتائج القطاع المرفوعة لرؤساء قطاع الأعمال في الشركة على بنود منسوبة مباشرة إلى القطاع وكذلك تلك التي يمكن توزيعها على أساس معقول.

المقاصة

يتم اجراء مقاصة بين الموجودات المالية والمطلوبات واطهار المبلغ الصافي في قائمة المركز المالي المنفصلة فقط عندما تتوفر الحقوق القانونية الملزمة وكذلك عندما يتم تسويتها على أساس المقاصة أو يكون تحقق الموجودات وتسوية المطلوبات في نفس الوقت.

تحويل العملات الأجنبية

يتم تحويل المعاملات بالعملة الأجنبية إلى الريال السعودي بأسعار التحويل السائدة عند إجراء المعاملة. ويتم تحويل الموجودات والمطلوبات النقدية بالعملات الأجنبية كما في تاريخ قائمة المركز المالي المنفصلة إلى الريال السعودي بالأسعار السائدة في نهاية السنة. إن المكاسب والخسائر الناتجة عن التسديدات أو تحويل العملات الأجنبية يتم إدراجها ضمن قائمة الربح أو الخسارة المنفصلة.

إيضاحات حول القوائم المالية المنفصلة (تتمة)
للسنة المنتهية في ٣١ ديسمبر ٢٠٢٤م

٥- الممتلكات والآلات والمعدات، بالصفافي

التكلفة	تحسينات على مباني مستأجرة*	آلات ومعدات	مكيفات وأجهزة كهربائية	أثاث ومفروشات	حاسب آلي	سيارات	كاميرات مراقبة	الإجمالي
ريال سعودي	ريال سعودي	ريال سعودي	ريال سعودي	ريال سعودي	ريال سعودي	ريال سعودي	ريال سعودي	ريال سعودي
٢٨٩,٠٢٨	٥٦,١٩٢	٥٢,١٠٠	١٢٠,٢٩٥	٨١,٠٤١	١١٠,٠٢٢	١,٠٠٠	٧٠٩,٦٧٨	الرصيد كما في ١ يناير ٢٠٢٤م
٩٦,٦١٢	٢١١,٩٨٨	٣٣,٩٤٧	٢٠,٣٥٠	١٦,٢٨٧	-	-	٣٧٩,١٨٤	الإضافات خلال السنة
٣٨٥,٦٤٠	٢٦٨,١٨٠	٨٦,٠٤٧	١٤٠,٦٤٥	٩٧,٣٢٨	١١٠,٠٢٢	١,٠٠٠	١,٠٨٨,٨٦٢	الرصيد كما في ٣١ ديسمبر ٢٠٢٤م
٥٢,٨١٩	١١,٢٣٨	٨,١١١	٢٩,٥٥٥	٣٥,٣٦٩	١١٠,٠٢٢	١,٠٠٠	٢٤٨,١١٤	الرصيد كما في ١ يناير ٢٠٢٤م
٧٤,٣٦٨	٥٣,٦٣٦	١٤,٠٧٣	٢٠,٢٢٥	١٨,٦٤٨	-	-	١٨٠,٩٥٠	المحمل على السنة
١٢٧,١٨٧	٦٤,٨٧٤	٢٢,١٨٤	٤٩,٧٨٠	٥٤,٠١٧	١١٠,٠٢٢	١,٠٠٠	٤٢٩,٠٦٤	الرصيد كما في ٣١ ديسمبر ٢٠٢٤م
٢٥٨,٤٥٣	٢٠٣,٣٠٦	٦٣,٨٦٣	٩٠,٨٦٥	٤٣,٣١١	-	-	٦٥٩,٧٩٨	صافي القيمة الدفترية
								كما في ٣١ ديسمبر ٢٠٢٤م

* تتمثل التحسينات على المباني المستأجرة في قيمة التحسينات على مباني تتم المحاسبة عنها بموجب عقود ايجار لفترات تتراوح من ٣ سنوات الى ٥ سنوات قابلة للتجديد (إيضاح ٦) ويتم استهلاك تحسينات على المباني المستأجرة على العمر الافتراضي للأصل أو فترة الإيجار أيهما أقل.

تم تبويب مصروف الاستهلاك على النحو التالي:

مصاريف عمومية وإدارية (إيضاح ٢١)	٢٠٢٤م	٢٠٢٣م
تكلفة الإيرادات (إيضاح ٢٠)	ريال سعودي	ريال سعودي
	١٣١,٨٨٠	٨٧,٨٩٠
	٤٩,٠٧٠	١١,٢٣٨
	١٨٠,٩٥٠	٩٩,١٢٨

إيضاحات حول القوائم المالية المنفصلة (تتمة)
للسنة المنتهية في ٣١ ديسمبر ٢٠٢٤م

٥- الممتلكات والألات والمعدات، بالصافي (تتمة)

الإجمالي ريال سعودي	كاميرات مراقبة ريال سعودي	سيارات ريال سعودي	حاسب آلي ريال سعودي	أثاث ومفروشات ريال سعودي	مكيفات وأجهزة كهربائية ريال سعودي	آلات ومعدات ريال سعودي	تحسينات على مباني مستأجرة ريال سعودي	التكلفة
٥٤٣,٧٤٨	١,٠٠٠	١١٠,٠٢٢	٥٦,١٦٨	٧٩,٨٩٩	١٣,٧٤٧	٥٦,١٩٢	٢٢٦,٧٢٠	الرصيد كما في ١ يناير ٢٠٢٣م
١٦٥,٩٣٠	-	-	٢٤,٨٧٣	٤٠,٣٩٦	٣٨,٣٥٣	-	٦٢,٣٠٨	الإضافات خلال السنة
٧٠٩,٦٧٨	١,٠٠٠	١١٠,٠٢٢	٨١,٠٤١	١٢٠,٢٩٥	٥٢,١٠٠	٥٦,١٩٢	٢٨٩,٠٢٨	الرصيد كما في ٣١ ديسمبر ٢٠٢٣م
١٤٨,٩٨٦	٧٥٠	٩٧,٧١٤	٢٣,٤٨٨	١٦,١٣٠	٣,٤٢٩	-	٧,٤٧٥	الإستهلاكات المتراكمة
٩٩,١٢٨	٢٥٠	١٢,٣٠٨	١١,٨٨١	١٣,٤٢٥	٤,٦٨٢	١١,٢٣٨	٤٥,٣٤٤	الرصيد كما في ١ يناير ٢٠٢٣م
٢٤٨,١١٤	١,٠٠٠	١١٠,٠٢٢	٣٥,٣٦٩	٢٩,٥٥٥	٨,١١١	١١,٢٣٨	٥٢,٨١٩	المحمل على السنة
٤٦١,٥٦٤	-	-	٤٥,٦٧٢	٩٠,٧٤٠	٤٣,٩٨٩	٤٤,٩٥٤	٢٣٦,٢٠٩	الرصيد كما في ٣١ ديسمبر ٢٠٢٣م
								صافي القيمة الدفترية
								كما في ٣١ ديسمبر ٢٠٢٣م

شركة وجد الحياة للتجارة
(شركة مساهمة سعودية غير مدرجة)

إيضاحات حول القوائم المالية المنفصلة (تتمة)
للسنة المنتهية في ٣١ ديسمبر ٢٠٢٤ م

٦- أصول حق الإستخدام والتزامات عقود الإيجار
تتعلق أصول حق الإستخدام بعقود ايجار مباني وسيارات، ويتم استهلاكها على أساس القسط الثابت وتتراوح فترات تلك العقود من (٣) سنوات ولغاية (٥) سنوات ميلادية.
أ- الحركة على أصول حق الإستخدام (مباني، سيارات):

التكلفة	مباني ريال سعودي	سيارات ريال سعودي	الإجمالي ريال سعودي
كما في ١ يناير ٢٠٢٤ م	٩٩٤,٥٣٢	١,٧٩٥,١٣٩	٢,٧٨٩,٦٧١
اضافات خلال السنة	-	١,٢٠٦,٨٥٠	١,٢٠٦,٨٥٠
إعادة قياس خلال السنة	-	٤٤,٩١٨	٤٤,٩١٨
كما في ٣١ ديسمبر ٢٠٢٤ م	٩٩٤,٥٣٢	٣,٠٤٦,٩٠٧	٤,٠٤١,٤٣٩
الإطفاء المتراكم			
كما في ١ يناير ٢٠٢٤ م	٢٤٩,٨١٨	٩٠٢,١٦٢	١,١٥١,٩٨٠
المحمل على السنة	٢٨٨,٥١١	٧٥٣,٧٨٦	١,٠٤٢,٢٩٧
كما في ٣١ ديسمبر ٢٠٢٤ م	٥٣٨,٣٢٩	١,٦٥٥,٩٤٨	٢,١٩٤,٢٧٧
صافي القيمة الدفترية			
كما في ٣١ ديسمبر ٢٠٢٤ م	٤٥٦,٢٠٣	١,٣٩٠,٩٥٩	١,٨٤٧,١٦٢

تم تبويب مصروف استهلاك أصول حق الإستخدام للسنة على النحو الآتي:

تكلفة الإيرادات (إيضاح ٢٠)	مصاريف عمومية وإدارية (إيضاح ٢١)
٢٠٢٣ م	٢٠٢٤ م
ريال سعودي	ريال سعودي
٦٣٢,٦١٣	٧٥٣,٧٨٦
١٨٠,٤٢٨	٢٨٨,٥١١
٨١٣,٠٤١	١,٠٤٢,٢٩٧

التكلفة	مباني ريال سعودي	سيارات ريال سعودي	الإجمالي ريال سعودي
كما في ١ يناير ٢٠٢٣ م	٤٨١,٧٤٩	١,٢١٠,٧٩٤	١,٦٩٢,٥٤٣
اضافات خلال السنة	٥١٢,٧٨٣	٦٤٣,٦١٠	١,١٥٦,٣٩٣
إستبعادات خلال السنة	-	(٥٩,٢٦٥)	(٥٩,٢٦٥)
كما في ٣١ ديسمبر ٢٠٢٣ م	٩٩٤,٥٣٢	١,٧٩٥,١٣٩	٢,٧٨٩,٦٧١
الإطفاء المتراكم			
كما في ١ يناير ٢٠٢٣ م	١٩,٨٣٣	٣٢٦,٣٦٤	٣٤٦,١٩٧
المحمل على السنة	٢٢٩,٩٨٥	٥٨٣,٠٥٦	٨١٣,٠٤١
إستبعادات خلال السنة	-	(٧,٢٥٨)	(٧,٢٥٨)
كما في ٣١ ديسمبر ٢٠٢٣ م	٢٤٩,٨١٨	٩٠٢,١٦٢	١,١٥١,٩٨٠
صافي القيمة الدفترية			
كما في ٣١ ديسمبر ٢٠٢٣ م	٧٤٤,٧١٤	٨٩٢,٩٧٧	١,٦٣٧,٦٩١

ب- الحركة على التزامات عقود الإيجار

التكلفة	مباني ريال سعودي	سيارات ريال سعودي	الإجمالي ريال سعودي
كما في ١ يناير ٢٠٢٤ م	٧٢٣,٦٨١	٨٢٧,٠٥٨	١,٥٥٠,٧٣٩
اضافات خلال السنة	-	١,٢٠٦,٨٥٠	١,٢٠٦,٨٥٠
إعادة قياس خلال السنة	-	٤٤,٨٣٣	٤٤,٨٣٣
إطفاء فوائد خلال السنة (إيضاح ٢٢)	٢١,٩٩٥	١٦٧,٣٩١	١٨٩,٣٨٦
المسدد خلال السنة	(٣٣٧,٦١٩)	(٩٤٥,٢١٦)	(١,٢٨٢,٨٣٥)
كما في ٣١ ديسمبر ٢٠٢٤ م	٤٠٨,٠٥٧	١,٣٠٠,٩١٦	١,٧٠٨,٩٧٣

إيضاحات حول القوائم المالية المنفصلة (تتمة)
للسنة المنتهية في ٣١ ديسمبر ٢٠٢٤م

٦- أصول حق الاستخدام والتزامات عقود الإيجار (تتمة)
ب- الحركة على التزامات عقود الإيجار (تتمة):

الإجمالي ريال سعودي	سيارات ريال سعودي	مباني ريال سعودي	
١,٢٨٠,٣٨٧	٨٢٨,٠٩٧	٤٥٢,٢٩٠	كما في ١ يناير ٢٠٢٣م
١,١٥٦,٣٩٣	٦٤٣,٦١٠	٥١٢,٧٨٣	إضافات خلال السنة
١٩,٣٨٢	١٠,١٤٩	٩,٢٣٣	إطفاء فوائد خلال السنة (إيضاح ٢٢)
(٤٧,١٦٦)	(٤٧,١٦٦)	-	إستبعادات خلال السنة
(٨٥٨,٢٥٧)	(٦٠٧,٦٣٢)	(٢٥٠,٦٢٥)	المسدد خلال السنة
١,٥٥٠,٧٣٩	٨٢٧,٠٥٨	٧٢٣,٦٨١	كما في ٣١ ديسمبر ٢٠٢٣م

تم تبويب التزامات عقود الإيجار كما يلي:

٣١ ديسمبر ٢٠٢٣م ريال سعودي	٣١ ديسمبر ٢٠٢٤م ريال سعودي	
٩٩٤,٤٦٨	٨٠٠,٩٠٤	الجزء غير المتداول
٥٥٦,٢٧١	٩٠٨,٠٦٩	الجزء المتداول
١,٥٥٠,٧٣٩	١,٧٠٨,٩٧٣	

* تم إعادة قياس التزامات عقود الإيجار وإجراء التسوية المقابلة لأصول حق استخدام نظرا للتغيرات التي تمت على مدة ومدفوعات العقود للسنة المنتهية في ٣١ ديسمبر ٢٠٢٤م.

٧- الأصول غير الملموسة، بالصافي

تتمثل الأصول غير الملموسة في برامج محاسبية مستخدمة من قبل الشركة والتي يتم إطفائها على ٤ سنوات، إن الحركة على رصيد تلك الأصول هي كما يلي:

٣١ ديسمبر ٢٠٢٣م ريال سعودي	٣١ ديسمبر ٢٠٢٤م ريال سعودي	
٢٥١,٢٣٤	٨١٣,٦٦١	التكلفة
٥٦٢,٤٢٧	٩٥,٥٠٠	الرصيد كما في بداية السنة
٨١٣,٦٦١	٩٠٩,١٦١	إضافات خلال السنة
		الرصيد كما في نهاية السنة
٤٦,٩٩٩	١٩٤,٠٠٣	الإطفاء المتراكم
١٤٧,٠٠٤	٢٠٩,٤٢١	الرصيد كما في بداية السنة
١٩٤,٠٠٣	٤٠٣,٤٢٤	المحمل على السنة (إيضاح ٢١)
		الرصيد كما في نهاية السنة
٦١٩,٦٥٨	٥٠٥,٧٣٧	صافي القيمة الدفترية
		الرصيد كما في نهاية السنة

٨- الإستثمار في شركات تابعة

- بتاريخ ٠٩ محرم ١٤٤٦هـ (الموافق ١٥ يوليو ٢٠٢٤م)، تم الإستحواذ على شركة وجد الحياة للتشغيل والصيانة - شركة سعودية ذات مسؤولية محدودة، سجل تجاري رقم ٢٠٥١٢٥٥١٠١ صادر من مدينة الخبر بقيمة إستثمار بلغت ١,٠٠٠,٠٠٠ ريال سعودي وبنسبة ملكية ١٠٠%.

- بتاريخ ٤ صفر ١٤٤٦هـ (الموافق ٨ أغسطس ٢٠٢٤م)، تم الإستحواذ على شركة وجد الحياة لتجارة أجهزة الطب والجراحة وأدواتها - شركة مساهمة سعودية غير مدرجة - شخص واحد، والمسجلة في حكومة دبي - دولة الامارات العربية المتحدة رخصة رقم ٧٨٧٣٥١ سجل تجاري رقم ١٢٩٧٧٢٩ بقيمة إستثمار بلغت ١٠٢,٠٠٠ ريال سعودي وبنسبة ملكية ١٠٠%.

- بتاريخ ١٤ صفر ١٤٤٦هـ (الموافق ١٨ أغسطس ٢٠٢٤م)، تم تأسيس فرع شركة وجد الحياة للتجارة في مملكة البحرين - برأس مال بلغ ١٩٨,٨٠٠ ريال سعودي وبنسبة ملكية ١٠٠%.

- بتاريخ ٢٨ صفر ١٤٤٦هـ (الموافق ١ سبتمبر ٢٠٢٤م)، تم الإستحواذ على شركة وحد الحياة - شركة مساهمة سعودية غير مدرجة، سجل تجاري رقم ١٠١٠٥٨٥٦٩٤ صادر من مدينة الرياض بقيمة إستثمار بلغت ١٠٠,٠٠٠ ريال سعودي وبنسبة ملكية ١٠٠%.

- يتم المحاسبة عن الإستثمارات في الشركات التابعة أعلاه بطريقة حقوق الملكية.

شركة وجد الحياة للتجارة
(شركة مساهمة سعودية غير مدرجة)

إيضاحات حول القوائم المالية المنفصلة (تتمة)
للسنة المنتهية في ٣١ ديسمبر ٢٠٢٤م

٨- الإستثمار في شركات تابعة (تتمة)
تتمثل الإستثمارات في الشركات التابعة كما يلي:

بيان	نسبة الملكية	١ يناير ٢٠٢٤م ريال سعودي	إضافات ريال سعودي	حصة الشركة في نتائج اعمال الشركات التابعة ريال سعودي	٣١ ديسمبر ٢٠٢٤م ريال سعودي
شركة وجد الحياة للتشغيل والصيانة	١٠٠	-	١,٠٠٠,٠٠٠	(٦,٠٠٠)	٩٩٤,٠٠٠
شركة وجد الحياة لتجارة أجهزة الطب والجراحة وأواتها	١٠٠ %	-	١٠٢,٠٠٠	-	١٠٢,٠٠٠
شركة وجد الحياة للتجارة - البحرين	١٠٠	-	١٩٨,٨٠٠	-	١٩٨,٨٠٠
شركة وجد الحياة	١٠٠	-	١٠٠,٠٠٠	-	١٠٠,٠٠٠
		-	١,٤٠٠,٨٠٠	(٦,٠٠٠)	١,٣٩٤,٨٠٠

٩- المخزون، بالصافي

٣١ ديسمبر ٢٠٢٣م ريال سعودي	٣١ ديسمبر ٢٠٢٤م ريال سعودي	قطع غيار يخصم: مخصص مخزون راكد وبطئ الحركة
٦٦٠,٧٩٦	٤,٥٣٤,١٩٩	
(٤٩٣,٢١٨)	(٤٩٣,٢١٨)	
١٦٧,٥٧٨	٤,٠٤٠,٩٨١	

إن حركة مخصص مخزون راكد وبطئ الحركة كما يلي:

٢٠٢٣م ريال سعودي	٢٠٢٤م ريال سعودي	الرصيد كما في بداية السنة المكون خلال السنة (إيضاح ٢١) الرصيد كما في نهاية السنة
-	٤٩٣,٢١٨	
٤٩٣,٢١٨	-	
٤٩٣,٢١٨	٤٩٣,٢١٨	

١٠- الذمم المدينة والمصاريف المدفوعة مقدماً والموجودات الأخرى، بالصافي

٣١ ديسمبر ٢٠٢٣م ريال سعودي	٣١ ديسمبر ٢٠٢٤م ريال سعودي	ذمم مدينة - قطاع حكومي* ذمم مدينة - قطاع خاص (يخصم): مخصص الخسائر الإئتمانية المتوقعة غطاء خطابات ضمان (إيضاح ٢٦) إيرادات مستحقة** مصاريف مدفوعة مقدماً ذمم وسلف موظفين دفعات مقدمة لموردين أخرى
٢٣,٧٢١,٤٣٢	٣٤,٧٧٦,٦٠٩	
١,٢٢٧,٥٣٨	٣,٦٨٤,٥٧٢	
(٨٧٩,٥٣٩)	(٢,٥٨٧,٨٦٧)	
٢٤,٠٦٩,٤٣١	٣٥,٨٧٣,٣١٤	
٤,٩٤٩,٩٧٣	٩,٣٠١,١٣٦	
-	٣,٧٦٨,٤٦٨	
١,٧٧٨,٤٠٧	٣,٤٩٧,٩٩١	
٧٥٧,٧٢٥	٨١٧,٩٦٤	
١,٤٥١,١٠١	٤٣٦,١١٣	
٢٩٣,٢٦٤	٤٥,٣٦٨	
٣٣,٢٩٩,٩٠١	٥٣,٧٤٠,٣٥٤	

*تتضمن أرصدة العملاء مبالغ مستحقة من عملاء حكوميين ليس لديهم سجل تاريخي من التأخر عن السداد أو شطب ديون بمبالغ ذات أهمية. على الرغم من ذلك فقد اجرت الشركة تقييماً لمخصص الخسائر المتوقعة لتلك الارصدة عند احتساب مخصص الخسائر الإئتمانية المتوقعة.
**تتمثل في الإيرادات من قطاع الصيانة للأجهزة والمعدات الطبية بقيمة الأعمال التي تم تنفيذها واستلامها من قبل العميل ولم يتم اصدار بها فواتير للعملاء حتى تاريخ المركز المالي المنفصل، خلال الفترة اللاحقة للقوائم المالية المنفصلة تم اصدار الفواتير من قبل الشركة لصالح تلك الجهات.

إن حركة مخصص الخسائر الإئتمانية المتوقعة كما يلي:

٣١ ديسمبر ٢٠٢٣م ريال سعودي	٣١ ديسمبر ٢٠٢٤م ريال سعودي	الرصيد كما في بداية السنة المكون خلال السنة الرد خلال السنة (إيضاح ٢٣) الرصيد كما في نهاية السنة
١,٣٠٩,٦٧٢	٨٧٩,٥٣٩	
-	١,٧٠٨,٣٢٨	
(٤٣٠,١٣٣)	-	
٨٧٩,٥٣٩	٢,٥٨٧,٨٦٧	

إيضاحات حول القوائم المالية المنفصلة (تتمة)
للسنة المنتهية في ٣١ ديسمبر ٢٠٢٤م

١٠- الذمم المدينة والمصاريف المدفوعة مقدماً والموجودات الأخرى، بالصافي (تتمة)
الجدول التالي يوضح اعمار الذمم المدينة لدى الشركة كما في ٣١ ديسمبر:

٣١ ديسمبر ٢٠٢٣م ريال سعودي	٣١ ديسمبر ٢٠٢٤م ريال سعودي	
٢٠,٤٠١,٧٧٣	١٣,٣٨٩,١٢٧	من يوم حتى ٩٠ يوم
٣,٣٥١,٥٠٦	١٠,٤٠٠,٨٥٦	من ٩١ يوم حتى ١٨٠ يوم
٧٥,٧٤٦	٨,٠٧١,٩٩٤	من ١٨١ يوم حتى ٣٦٥ يوم
١,١١٩,٩٤٥	٦,٥٩٩,٢٠٤	أكثر من ٣٦٥ يوم
٢٤,٩٤٨,٩٧٠	٣٨,٤٦١,١٨١	

فيما يلي تحليلاً لأعمار الذمم المدينة التجارية ومخصص الخسائر الإئتمانية المتوقعة ذات العلاقة:

٣١ ديسمبر ٢٠٢٤م	الإجمالي ريال سعودي	من يوم حتى ٩٠ يوم ريال سعودي	من ٩١ يوم حتى ١٨٠ يوم ريال سعودي	من ١٨١ يوم حتى ٣٦٥ يوم ريال سعودي	أكثر من ٣٦٥ يوم ريال سعودي	
٣٨,٤٦١,١٨١	٦,٩%	١٣,٣٨٩,١٢٧	٢,٥%	٨,٠٧١,٩٩٤	٤,٣%	معدل الخسائر الإئتمانية المتوقعة
٢,٥٨٧,٨٦٧		١٦٥,٨٠٤	٢٦٤,٥٥٠	٣٤٨,١١٤	١,٨٠٩,٣٩٩	إجمالي القيمة الدفترية
		١٦٥,٨٠٤	٢٦٤,٥٥٠	٣٤٨,١١٤	١,٨٠٩,٣٩٩	مخصص الخسائر الإئتمانية المتوقعة
٣١ ديسمبر ٢٠٢٣م	الإجمالي ريال سعودي	من يوم حتى ٩٠ يوم ريال سعودي	من ٩١ يوم حتى ١٨٠ يوم ريال سعودي	من ١٨١ يوم حتى ٣٦٥ يوم ريال سعودي	أكثر من ٣٦٥ يوم ريال سعودي	
٢٤,٩٤٨,٩٧٠	٣,٥٢٥%	٢٠,٤٠١,٧٧٣	١,٢٨٠%	٧٥,٧٤٦	٦٨,٢٢٨%	معدل الخسائر الإئتمانية المتوقعة
٨٧٩,٥٣٩		٣٩,٢١٨	٤٢,٨٩٣	٣٣,٣١٤	٧٦٤,١١٤	إجمالي القيمة الدفترية
		٣٩,٢١٨	٤٢,٨٩٣	٣٣,٣١٤	٧٦٤,١١٤	مخصص الخسائر الإئتمانية المتوقعة

١١- المعاملات مع الاطراف ذات علاقة

تتعامل الشركة من خلال أنشطتها العادية مع الاطراف ذات العلاقة، وتتضمن هذه المعاملات تقديم خدمات التمويل بدون عوائد والخدمات التشغيلية الأخرى.

أ- تتمثل المعاملات مع الأطراف ذات العلاقة على النحو التالي:

حجم المعاملات خلال السنة المنتهية في							
٣١ ديسمبر ٢٠٢٣م ريال سعودي	٣١ ديسمبر ٢٠٢٤م ريال سعودي	مدین	دائن	طبيعة المعاملة	طبيعة العلاقة	الطرف ذو علاقة	
٣,٧٩٧,٣٤٨	٣,٠٤٠,٨٩٤	-	١,٤٠٧,٠٩٨	تمويل	مساهم	السيد/ محمد عيسى يحيى نمازي	
٢١٠,٠٠٠	٢,٥١٠,٠٠٠	-	-	تمويل		السيد/ عبدالرحمن عبدالعزيز العبيكان	
٢,٣٠٠,٠٠٠	-	-	-	المحول من رأس المال الإضافي	مساهم	السيد/ مشعل محمد عبدالله بن عوين	
-	٢٢٣,٥٧٧	-	٧٨,٠٣٨	سداد تمويل	مساهم		
-	٤٠,٧١٧	٤٦٨,٩٣٩	١١٩,٣٤١	مصاريف مدفوعة بالإنابة	شركة تابعة	شركة وحد الحياة للتجارة	
١,٨٩٦,٤٧١	٢,٠٩١,٤٧٧	١,٦٨٠,٠٣٥	٢,٥٣٩,٣٧٥	مشتريات	جهة منتسبة	شركة وجد الحياة لتجارة اجهزه الطب و الجراحة وادواتها	

* الجهة المنتسبة هي الجهة التي يمتلك فيها المساهم حصة في رأس مالها، أو هي تلك الاطراف ذات العلاقة التي يوجد لدى الشركة تمثيل في ادارتها.

١١- المعاملات مع الاطراف ذات علاقة (تتمة)
ب- تتمثل الأرصدة المستحقة من الأطراف ذات العلاقة كما يلي:

الطرف ذو العلاقة	٣١ ديسمبر ٢٠٢٤م ريال سعودي	٣١ ديسمبر ٢٠٢٣م ريال سعودي
شركة وجد الحياة لتجارة اجهزه الطب و الجراحة وادواتها	١,٥٨٥,٤٣٥	٧٢٦,٠٩٥
شركة وحد الحياة للتجارة	١٢٩,٦٤٤	٤٧٩,٢٤٢
	١,٧١٥,٠٧٩	١,٢٠٥,٣٣٧

ج- تتمثل الأرصدة المستحقة الى الأطراف ذات العلاقة كما يلي:

الطرف ذو العلاقة	٣١ ديسمبر ٢٠٢٤م ريال سعودي	٣١ ديسمبر ٢٠٢٣م ريال سعودي
السيد/ عبدالرحمن عبدالعزيز العبيكان	٦٠٠,٠٠٠	٦٠٠,٠٠٠
السيد/ محمد عيسى يحيى نمازي	٢٩٢,١٩٢	١,٦٩٩,٢٩٠
السيد/ مشعل محمد عبدالله بن عوين	-	٧٨,٠٣٨
	٨٩٢,١٩٢	٢,٣٧٧,٣٢٨

د- المعاملات مع كبار التنفيذيين

تتمثل المعاملات مع كبار الإدارة التنفيذيين الذين لهم تأثير على قرارات الشركة كافة، موظفو الإدارة الرئيسيون هم الأفراد الذين لديهم السلطة والمسؤولية في التخطيط وممارسة السلطة للتحكم بشكل مباشر أو غير مباشر في أنشطة الشركة وموظفيها. تعتبر الشركة مدير الشركة والإدارة التنفيذية هم موظفو الإدارة الرئيسيين لأغراض معيار المحاسبة الدولي رقم "٢٤" إفصاحات الأطراف ذات العلاقة. إن تلك المعاملات للسنة المنتهية في ٣١ ديسمبر كانت على النحو التالي:

طبيعة المعاملة	٢٠٢٤م ريال سعودي	٢٠٢٣م ريال سعودي
رواتب وأجور	١,٣١٢,٧٠٦	٧٢٩,١٢٥
مكافأة نهاية الخدمة	٢٠٨,٢٧٠	٥٢,٣٦٩
موظفي الإدارة العليا		

١٢- النقد وما في حكمه

	٣١ ديسمبر ٢٠٢٤م ريال سعودي	٣١ ديسمبر ٢٠٢٣م ريال سعودي
نقد لدى البنوك	١,٢٠٢,٢١٠	٣٥٨,٧٠٤
نقد في الصندوق	٥٩٨,٣٤٣	١,٥٠٢,١٣٩
	١,٨٠٠,٥٥٣	١,٨٦٠,٨٤٣

١٣- الإحتياطي النظامي

أزال نظام الشركات السعودي الجديد والذي أصبح ساري المفعول في ١٩ يناير ٢٠٢٣م، متطلب تكوين إحتياطي نظامي الذي كان موجوداً في النظام السابق وقامت الشركة بتحديث نظامها الأساسي ليتوافق مع النظام الجديد، وقررت الشركة الإستمرار بنظام الشركات القديم والإحتفاظ بالإحتياطي النظامي المقرر مسبقاً، إن هذا الإحتياطي غير قابل للتوزيع على المساهمين.

١٤- التزامات منافع الموظفين

تقوم الشركة بتحديد القيمة الحالية للالتزامات منافع الموظفين بإجراء تقييم إكتواري بطريقة وحدة الاضافة المتوقعة بعد الأخذ في الاعتبار مجموعة الافتراضات الآتية:

	٣١ ديسمبر ٢٠٢٤م	٣١ ديسمبر ٢٠٢٣م
معدل الخصم	٥,٦٣%	٥%
معدل زيادة المزايا	٢%	١%
معدل دوران العاملين	متوسط	متوسط

إيضاحات حول القوائم المالية المنفصلة (تتمة)
للسنة المنتهية في ٣١ ديسمبر ٢٠٢٤م

١٤- التزامات منافع الموظفين (تتمة)

(أ) إن حركة التزامات منافع الموظفين هي كما يلي:

٣١ ديسمبر ٢٠٢٣م ريال سعودي	٣١ ديسمبر ٢٠٢٤م ريال سعودي
٣١٩,٨٦٣	٧٧٩,٢٣٥
٥٣٧,٩٥٩	٨٤٧,٩٣١
١٦,٣١٧	٩٠,٢٩٣
(٤٩,٧٨٥)	(٢٧,١٧٩)
(٤٥,١١٩)	(٨٦,٤٩٣)
٧٧٩,٢٣٥	١,٦٠٣,٧٨٧

رصيد التزامات منافع الموظفين كما في بداية السنة
المدرج بقائمة الربح أو الخسارة
تكلفة الخدمة الحالية
تكلفة الفائدة (إيضاح ٢٢)

المدرج ضمن بنود الدخل الشامل الأخر

إعادة قياس التزامات منافع الموظفين

المسدد خلال السنة

رصيد التزامات منافع الموظفين كما في نهاية السنة

ب- تحليل الحساسية في التزامات منافع الموظفين:

٣١ ديسمبر ٢٠٢٣م ريال سعودي	٣١ ديسمبر ٢٠٢٤م ريال سعودي
١,٤٢١,١٧٦	١,٨٤٦,٥٩٩
١,٣٩٣,٠٣٤	١,٨٤٠,٠٧٢
٧٨٧,٠٢٧	١,٤٠١,٢٠٧
٧٧١,٤٤٣	١,٨٤٠,٠٧٢
٣٤,٤٩	٣٤,٩٧
٢,٤٥	١,١٣

أساس

زيادة بنسبة ١%

نقص بنسبة ١%

أساس

زيادة بنسبة ١%

نقص بنسبة ١%

معدل التغير في الرواتب

معدل الخصم

إفترض دراسة إحصائية للموظفين بيانات العضوية

متوسط أعمار الموظفين (بالسنوات)

متوسط سنوات الخبرة السابقة

أجري تحليل الحساسية أعلاه بناء على طريقة يتم بموجبها توقع الأثر على التزامات المكافآت المحددة للموظفين نتيجة للتغيرات المعقولة في الافتراضات الأساسية التي تحدث في نهاية السنة المالية. يعتمد تحليل الحساسية على حدوث تغير في الافتراضات الهامة، مع بقاء كافة الافتراضات الأخرى ثابتة. وقد لا يمثل تحليل الحساسية تغيراً فعلياً في التزام المكافآت المحددة للموظفين، ذلك أنه من غير المرجح أن تنشأ التغيرات في الافتراضات بمعزل عن بعضها البعض.

١٥- التسهيلات الإئتمانية

- أبرمت الشركة اتفاقية تمويل تورق من بنك الرياض في ٢٨ جمادى الثاني ١٤٤٥هـ (الموافق ١٠ يناير ٢٠٢٤م) بحد ١٦,٠٨٨,٠٠٠ ريال سعودي بعمولة وكالة تتراوح بين ٠,٠٢% إلى ٠,٠٥%، حيث بلغ الرصيد كما في ٣١ ديسمبر ٢٠٢٤م ١١,٢٠٢,٨٩٦ ريال سعودي (٣١ ديسمبر ٢٠٢٣م ١٠,٨٧,٥٠٠ ريال سعودي)، يستحق التمويل على أقساط متفاوتة بموجب الاتفاقية المبرمة، علي أن يكون آخر قسط بتاريخ ٢١ أبريل ٢٠٢٧م.

- أبرمت الشركة اتفاقية تمويل مع شركة مضاربة في ٢٠ رمضان ١٤٤٥هـ (الموافق ٣٠ مارس ٢٠٢٤م) للحصول على فرص تمويلية خاصة بتمويل مشاريع التشغيل والصيانة لمدة تتراوح ما بين ٩ الي ١٢ شهر بنسبة مريحة تتراوح بين ١٥,٤١% إلى ١٩%، حيث بلغ الرصيد كما في ٣١ ديسمبر ٢٠٢٤م ٧,٧٩٣,٧٩٢ ريال سعودي (٣١ ديسمبر ٢٠٢٣م ٦,٣٨٨,٦٤١ ريال سعودي).

- أبرمت الشركة اتفاقية تمويل مع منصة تعמיד في ٧ صفر ١٤٤٥هـ (الموافق ٢٣ أغسطس ٢٠٢٣م) للحصول على فرص تمويلية خاصة بمشاريع قطع الغيار والتشغيل والصيانة لمدة تتراوح من ٨ شهور الي ١٢ شهر ونسبة مريحة تتراوح من ١١,٦٠% الي ١٧,٤٠%، حيث بلغ الرصيد كما في ٣١ ديسمبر ٢٠٢٤م لا شيء (٣١ ديسمبر ٢٠٢٣م ٨,٠٩٢,٧٨٨ ريال سعودي).

- أبرمت الشركة اتفاقية تمويل مع شركة منافع التمويلية في ٨ محرم ١٤٤٥هـ (الموافق ٢٦ يوليو ٢٠٢٣م) للحصول على فرص تمويلية من المنصة لمدة تتراوح بين ٣ الي ٦ شهور بنسبة تتراوح بين ٣,٦٨% الي ٦,٦٩%، حيث بلغ الرصيد كما في ٣١ ديسمبر ٢٠٢٤م ١,٣٦٠,٥١١ ريال سعودي (٣١ ديسمبر ٢٠٢٣م ٢,١٢٥,٥٠٠ ريال سعودي).

- أبرمت الشركة اتفاقية بيع لأجل مع مصرف الإنماء في ١٧ رمضان ١٤٤٥هـ (الموافق ٢٧ مارس ٢٠٢٤م) بحد ٢,٢٤٤,٠٠٠ ريال سعودي ولمدة ١٢ شهراً بهامش ربح ١٦%، حيث بلغ الرصيد كما في ٣١ ديسمبر ٢٠٢٤م ٢,٢٠٢,٠٠٠ ريال سعودي (٣١ ديسمبر ٢٠٢٣م لا شيء).

- أبرمت الشركة اتفاقية تمويل مع شركة رقمية للتمويل الجماعي بالدين في ٢٩ صفر ١٤٤٦هـ (الموافق ٢ سبتمبر ٢٠٢٤م) للحصول على فرص تمويلية من المنصة خاصة بتمويل مشاريع التشغيل والصيانة لمدة تمويل ١٨٠ يوماً وبهامش ربح ١٥%، حيث بلغ الرصيد كما في ٣١ ديسمبر ٢٠٢٤م ٤,١١٨,٥٠٠ ريال سعودي (٣١ ديسمبر ٢٠٢٣م لا شيء).

إيضاحات حول القوائم المالية المنفصلة (تتمة)
للسنة المنتهية في ٣١ ديسمبر ٢٠٢٤ م

١٥- التسهيلات الإئتمانية (تتمة)

- أبرمت الشركة اتفاقية تمويل مع شركة ليندو السعودية للتمويل في ١٥ محرم ١٤٤٦هـ (الموافق ٢١ يوليو ٢٠٢٤م) بحد ٤,٠٠٠,٠٠٠ ريال سعودي للحصول على فرص تمويلية من المنصة خاصة بتمويل مشاريع التشغيل والصيانة ولمدة ١٢ شهراً وبهامش ربح ١٥%، حيث بلغ الرصيد كما في ٣١ ديسمبر ٢٠٢٤م ٣,٣٧٦,٤٧٦ ريال سعودي (٣١ ديسمبر ٢٠٢٣م لا شيء).

- أبرمت الشركة اتفاقية تمويل تورق من شركة سهل للتمويل في ١٢ ربيع الثاني ١٤٤٦هـ (الموافق ١٥ أكتوبر ٢٠٢٤م) بحد ٢,٣٠٠,٠٠٠ ريال سعودي لمدة ١٢ شهراً وبهامش ربح ١٥%، حيث بلغ الرصيد كما في ٣١ ديسمبر ٢٠٢٤م ٢,٥١٢,٧٥٠ ريال سعودي (٣١ ديسمبر ٢٠٢٣م لا شيء).

- تتمثل الضمانات لجميع التسهيلات الإئتمانية في سندات لأمر وكفالة لغرم من المساهم السيد/ محمد عيسى يحيى نمازي، والمساهم السيد/ عبد الرحمن عبد العزيز عبد الرحمن الثنيان.

- بلغت التكاليف التمويلية للتسهيلات الإئتمانية عن السنة المنتهية في ٣١ ديسمبر ٢٠٢٤م ٣,٥١٦,٥٩٦ ريال سعودي (٣١ ديسمبر ٢٠٢٣م: ١,٩٩٥,١٠٢ ريال سعودي) (إيضاح ٢١).

إن رصيد اتفاقيات التمويل يتمثل بما يلي:

٣١ ديسمبر ٢٠٢٣ م ريال سعودي	٣١ ديسمبر ٢٠٢٤ م ريال سعودي	
١,٠٨٧,٥٠٠	١١,٢٠٢,٨٩٦	بنك الرياض
٦,٣٨٨,٦٤١	٧,٧٩٣,٧٩٢	تسهيلات تمويل من شركة مضاربة
-	٤,١١٨,٥٠٠	رقمية للتمويل الجماعي بالدين
-	٣,٣٧٦,٤٧٦	ليندو السعودية للتمويل
-	٢,٥١٢,٧٥٠	شركة سهل للتمويل
٢,١٢٥,٥٠٠	١,٣٦٠,٥١١	تسهيلات من شركة منافع المالية
-	٢,٢٠٢,٠٠٠	بنك الانماء
٨,٠٩٢,٧٨٨	-	شركة منصة تعמיד للتمويل الجماعي بالدين
(١,٢٢٤,٠٥٨)	(٢,٦٩٥,٠٣١)	(بخصم): تكاليف تمويل إدارية مؤجلة
١٦,٤٧٠,٣٧١	٢٩,٨٧١,٨٩٤	

الجدول التالي يوضح حركة تكاليف التمويل الإدارية المؤجلة:

٣١ ديسمبر ٢٠٢٣ م ريال سعودي	٣١ ديسمبر ٢٠٢٤ م ريال سعودي	
-	١,٢٢٤,٠٥٨	الرصيد كما في بداية السنة
٣,٢١٩,١٦٠	٤,٩٨٧,٥٦٩	إضافات خلال السنة
(١,٩٩٥,١٠٢)	(٣,٥١٦,٥٩٦)	إطفاء الفوائد خلال السنة
١,٢٢٤,٠٥٨	٢,٦٩٥,٠٣١	الرصيد كما في نهاية السنة

إن حركة التسهيلات الإئتمانية هي كما يلي:

٣١ ديسمبر ٢٠٢٣ م ريال سعودي	٣١ ديسمبر ٢٠٢٤ م ريال سعودي	
٣,٦٠٤,٠٩٤	١٦,٤٧٠,٣٧١	الرصيد كما في بداية السنة
٢١,٩١٥,٣٩٨	٤١,٠٨٥,٣٩٥	إضافات خلال السنة
(٩,٠٤٩,١٢١)	(٢٧,٦٨٣,٨٧٢)	المسدد خلال السنة
١٦,٤٧٠,٣٧١	٢٩,٨٧١,٨٩٤	الرصيد كما في نهاية السنة
١٥,٨٧٠,٣٩٢	٢٥,٠٤٨,٩٦٧	الجزء المتداول
٥٩٩,٩٧٩	٤,٨٢٢,٩٢٧	الجزء غير المتداول

شركة وجد الحياة للتجارة
(شركة مساهمة سعودية غير مدرجة)

إيضاحات حول القوائم المالية المنفصلة (تتمة)
للسنة المنتهية في ٣١ ديسمبر ٢٠٢٤م

١٦- ذم دائنة ومصاريف مستحقة ومطلوبات أخرى

٣١ ديسمبر ٢٠٢٣م	٣١ ديسمبر ٢٠٢٤م	
ريال سعودي	ريال سعودي	
٨٩٧,٠٨٣	٥,٩١٧,٢٣٠	ذم دائنة
٤,٣٨١,١١٣	٤,٨٠٧,٢٦١	ضريبة القيمة المضافة
١,٣٣٠,٣٥٦	٤,٤٨٢,٩٤٩	مصروفات مستحقة
١١٩,٦١١	١١٣,١٥٤	عهد و ذم موظفين
٣٥,٧٢٢	٥٧,٤١٠	دفعات مقدمة من العملاء
٢٢١,٨١٧	١١٩,٧٤٦	أخرى
٦,٩٨٥,٧٠٢	١٥,٤٩٧,٧٥٠	

١٧- مخصص الزكاة

(أ) إن العناصر الرئيسية المحددة لوعاء الزكاة كما في ٣١ ديسمبر هي كما يلي:

٣١ ديسمبر ٢٠٢٣م	٣١ ديسمبر ٢٠٢٤م	
ريال سعودي	ريال سعودي	
٧,٩٥١,٧٣٧	١٦,١٢٩,٨٦٨	حقوق الملكية
٣,١٦٩,١٦٤	٤,٤٠٧,٤٩٧	التزامات ومخصصات أخرى
٧,٥٥٧,٤٤٢	٥,٨٩١,٦٠٠	صافي الربح المعدل
(٢,١٤١,٩٣٨)	(٤,٤٠٧,٤٩٧)	الموجودات غير المتداولة

(ب) إن حركة مخصص الزكاة للسنة المنتهية هي كما يلي:

٣١ ديسمبر ٢٠٢٣م	٣١ ديسمبر ٢٠٢٤م	
ريال سعودي	ريال سعودي	
٢٦٣,٣٣٦	٤٢٠,٣٨٥	الرصيد كما في بداية السنة
٤٢٠,٣٨٥	٤٥٠,٠٨٧	المكون خلال السنة
(٢٦٣,٣٣٦)	(١٠٩,٤٤٠)	المسدد خلال السنة
٤٢٠,٣٨٥	٧٦١,٠٣٢	الرصيد كما في نهاية السنة

(ج) الموقف الزكوي

قامت الشركة بتقديم الإقرارات الزكوية عن السنوات السابقة وحتى عام ٢٠٢٤م، وحصلت الشركة على الشهادات المطلوبة ولم تستلم الشركة أي ريوطات زكوية حتى تاريخ القوائم المالية المنفصلة.

١٨- الإيرادات

٢٠٢٣م	٢٠٢٤م	
ريال سعودي	ريال سعودي	
٧,٨٥٢,١٠٤	١٣,٧٨٩,٧٩٨	خدمات التشغيل الطبي
٢٢,١١٥,٣٦٠	٣١,٩٥٢,٢٠٩	خدمات الصيانة الطبية
٩,٧٣٢,٣٩٠	١٠,٩٠٥,٥٧٦	بيع قطع الغيار
٣٩,٦٩٩,٨٥٤	٥٦,٦٤٧,٥٨٣	

الإيرادات من الجهات الحكومية والقطاع الخاص

٢٠٢٣م	٢٠٢٤م	
ريال سعودي	ريال سعودي	
٣٩,٢٩٠,٤٢٧	٥٦,٠٨٧,٤٧٢	الجهات الحكومية
٤٠٩,٤٢٧	٥٦٠,١١١	القطاع الخاص
٣٩,٦٩٩,٨٥٤	٥٦,٦٤٧,٥٨٣	

إيضاحات حول القوائم المالية المنفصلة (تتمة)
للسنة المنتهية في ٣١ ديسمبر ٢٠٢٤م

١٩- المعلومات القطاعية

لدى الشركة الأقسام الاستراتيجية التالية والتي تمثل قطاعاتها التي يتم التقرير عنها. وتقدم هذه القطاعات خدمات مختلفة وتُدار بصورة مستقلة لأن لها خصائص اقتصادية مختلفة - مثل اتجاهات نمو المبيعات ومعدلات العائد ومستوى الاستثمار الرأسمالي ولها كذلك استراتيجيات تسويق مختلفة.

قطاع التشغيل الطبي: أنشطة التشغيل والإشراف للأجهزة الطبية.

قطاع الصيانة الطبية: أنشطة صيانة الأجهزة الطبية المملوكة للغير.

قطاع قطع الغيار: أنشطة بيع وشراء قطع الغيار للأجهزة الطبية.

تتواجد موجودات الشركة في المملكة العربية السعودية والتي تزاوُل فيها كافة أنشطتها وبالتالي تمثل القطاع الجغرافي الوحيد للشركة.

أ- وكانت المعلومات القطاعية لقائمة الربح أو الخسارة المنفصلة على النحو التالي:

الإجمالي ريال سعودي	قطع الغيار ريال سعودي	الصيانة الطبية ريال سعودي	التشغيل الطبي ريال سعودي	
٥٦,٦٤٧,٥٨٣	١٠,٩٠٥,٥٧٦	٣١,٩٥٢,٢٠٩	١٣,٧٨٩,٧٩٨	للسنة المنتهية في ٣١ ديسمبر ٢٠٢٤م
(٤١,٠٥١,٤٤٥)	(٤,٢٢٢,٥٤٩)	(٢٥,٧٠٣,٦٠٠)	(١١,١٢٥,٢٩٦)	الإيرادات
١٥,٥٩٦,١٣٨	٦,٦٨٣,٠٢٧	٦,٢٤٨,٦٠٩	٢,٦٦٤,٥٠٢	تكلفة الإيرادات
(١,٤٣٢,٦٦٨)	(١٧٦,٥١٣)	(٣٥٣,٠٢٥)	(٩٠٣,١٣٠)	مجمَل الربح
٤,٦٧٢,٨٤٥	١,٩٠٤,٩٣٣	١,٣٨١,٤٠٦	١,٣٨٦,٥٠٦	مصروف الاستهلاكات
				صافي ربح السنة

الإجمالي ريال سعودي	قطع الغيار ريال سعودي	الصيانة الطبية ريال سعودي	التشغيل الطبي ريال سعودي	
٣٩,٦٩٩,٨٥٤	٩,٧٣٢,٣٩٠	٢٢,١١٥,٣٦٠	٧,٨٥٢,١٠٤	للسنة المنتهية في ٣١ ديسمبر ٢٠٢٣م
(٢٨,٣٧٩,٣٣٩)	(٥,٥٦٣,٢٣٣)	(١٦,٢١٧,٠٧٤)	(٦,٥٩٩,٠٣٢)	الإيرادات
١١,٣٢٠,٥١٥	٤,١٦٩,١٥٧	٥,٨٩٨,٢٨٦	١,٢٥٣,٠٧٢	تكلفة الإيرادات
(١,٠٥٩,١٧٣)	(٩٠,٤٠٠)	(٨٨٨,٢٣٢)	(٨٠,٥٤١)	مجمَل الربح
٤,١٩٥,٩٦٤	١,١٦١,٧٥٤	٢,٠٩٦,٩٠٥	٩٣٧,٣٠٥	مصروف الاستهلاكات
				صافي ربح السنة

ب- وكانت المعلومات القطاعية لقائمة المركز المالي المنفصلة كما يلي:

الإجمالي ريال سعودي	قطع الغيار ريال سعودي	الصيانة الطبية ريال سعودي	التشغيل الطبي ريال سعودي	
٦٥,٧٠٤,٤٦٤	١٢,٨٩٧,١١٦	٣٧,٤٨٨,٠٩١	١٥,٣١٩,٢٥٧	٣١ ديسمبر ٢٠٢٤م
٥٠,٣٣٥,٦٢٨	٩,٥٨٥,٣٤٩	٢٨,٦٣٠,٦٧٩	١٢,١١٩,٦٠٠	مجموع الموجودات
				مجموع المطلوبات

الإجمالي ريال سعودي	قطع الغيار ريال سعودي	الصيانة الطبية ريال سعودي	التشغيل الطبي ريال سعودي	
٣٩,٢٥٢,٥٧٢	١٦,٧٨٥,٢٨٩	١٧,٠٩٣,٥٠١	٥,٣٧٣,٧٨٢	٣١ ديسمبر ٢٠٢٣م
٢٨,٥٨٣,٧٦٠	١٢,٥٧٣,٥٥٦	١١,٩٨٤,١٦٦	٤,٠٢٦,٠٣٨	مجموع الموجودات
				مجموع المطلوبات

توقيت إثبات الإيرادات

الإجمالي ريال سعودي	قطع الغيار ريال سعودي	الصيانة الطبية ريال سعودي	التشغيل الطبي ريال سعودي	
١١,٩٦٤,٣٨٦	١٠,٩٠٥,٥٧٦	١,٠٥٨,٨١٠	-	للسنة المنتهية في ٣١ ديسمبر ٢٠٢٤م
٤٤,٦٨٣,١٩٧	-	٣٠,٨٩٣,٣٩٩	١٣,٧٨٩,٧٩٨	عند نقطة زمنية
٥٦,٦٤٧,٥٨٣	١٠,٩٠٥,٥٧٦	٣١,٩٥٢,٢٠٩	١٣,٧٨٩,٧٩٨	بمرور الزمن
				الإجمالي

شركة وجد الحياة للتجارة
(شركة مساهمة سعودية غير مدرجة)

إيضاحات حول القوائم المالية المنفصلة (تتمة)
للسنة المنتهية في ٣١ ديسمبر ٢٠٢٤م

١٩- المعلومات القطاعية (تتمة)
توقيت إثبات الإيرادات (تتمة)

التشغيل الطبي ريال سعودي	الصيانة الطبية ريال سعودي	قطع الغيار ريال سعودي	الإجمالي ريال سعودي
-	١,٠١٩,٥٧٣	٩,٧٣٢,٣٩٠	١٠,٧٥١,٩٦٣
٧,٨٥٢,١٠٤	٢١,٠٩٥,٧٨٧	-	٢٨,٩٤٧,٨٩١
٧,٨٥٢,١٠٤	٢٢,١١٥,٣٦٠	٩,٧٣٢,٣٩٠	٣٩,٦٩٩,٨٥٤

للسنة المنتهية في ٣١ ديسمبر ٢٠٢٣م
عند نقطة زمنية
بمرور الزمن
الإجمالي

٢٠- تكلفة الإيرادات

٢٠٢٣م ريال سعودي	٢٠٢٤م ريال سعودي
٦٨٠,٢٥٧	٦٦٠,٧٩٦
٤,٦٦٣,٢٣٣	٨,٠٩٥,٩٥٢
٢٣,٦٩٦,٦٤٥	٣٦,٨٢٨,٨٩٦
(٦٦٠,٧٩٦)	(٤,٥٣٤,١٩٩)
٢٨,٣٧٩,٣٣٩	٤١,٠٥١,٤٤٥

المخزون كما في بداية السنة (إيضاح ٩)
يضاف إليه:

المشتريات خلال السنة

مصاريف تشغيلية أخرى (إيضاح ٢٠-١)

(يخصم): المخزون في نهاية السنة (إيضاح ٩)

٢٠-١ المصاريف التشغيلية الأخرى

٢٠٢٣م ريال سعودي	٢٠٢٤م ريال سعودي
١٣,٦٠٥,٤٠٨	٢٢,٨١٤,٤٥٥
١,١٦٩,٥٤٠	١,٦٥٦,٥٧٧
٥٤٢,٦٨٩	١,١٦١,٠٢٠
٣,٠٧٥,٥٨٣	٦,٠٤٧,٣٥٩
٦٤٤,٣٥٩	١,٢٨٣,٣٥١
٨٢٣,٨١٤	٩٤٣,٦٨٦
٦٣٢,٦١٣	٧٥٣,٧٨٦
٢٧٨,٢٥٧	٣٣٩,١١٦
٢٦١,٨٦٥	٣١٢,٥٠٦
٣٠٨,٠٣٦	٣٠٤,٢٥٥
٢٥٣,٣٥٠	١٥١,٤٥٣
١٠٣,١٣١	٩٧,٨٢١
١١٦,٣٠١	٩٧,٤٠٦
١١,٢٣٨	٤٩,٠٧٠
١,٨٧٠,٤٦١	٨١٧,٠٣٥
٢٣,٦٩٦,٦٤٥	٣٦,٨٢٨,٨٩٦

رواتب ومزايا موظفين

رسوم حكومية

تأمينات إجتماعية

صيانة وإصلاح

غرامات

رسوم وعمولات بنكية

استهلاك أصول حق الاستخدام (إيضاح ٦)

تأمين طبي

رسوم اقامات ونقل كفالات

مصاريف نقل و شحن

إيجارات

بريد وهاتف وكهرباء ومياه

مصرفات صيانة سيارات ومحروقات

استهلاك ممتلكات وآلات ومعدات (إيضاح ٥)

أخرى

شركة وجد الحياة للتجارة
(شركة مساهمة سعودية غير مدرجة)

إيضاحات حول القوائم المالية المنفصلة (تتمة)
للسنة المنتهية في ٣١ ديسمبر ٢٠٢٤م

٢١- المصاريف العمومية والإدارية

٢٠٢٣م ريال سعودي	٢٠٢٤م ريال سعودي	
١,٧١٣,٠٨٨	٣,٦٣٨,٧٧٢	رواتب وأجور وما في حكمها
١٦٧,٤٥٧	٤٩٧,١٠٥	اتعاب واستشارات مهنية
١٨٠,٤٢٨	٢٨٨,٥١١	استهلاك أصول حق إستخدام (إيضاح ٦)
١٤٧,٠٠٤	٢٠٩,٤٢١	اطفاء أصول غير ملموسة (إيضاح ٧)
١٣٣,٤٣٧	٢٠٨,٩٩٠	رسوم حكومية واشتراكات
٣٠,٩١٨	١٤٥,٧٣٥	تأمين طبي
٨٧,٨٩٠	١٣١,٨٨٠	استهلاك ممتلكات وآلات ومعدات (إيضاح ٥)
١٣٥,٦٧٣	١٢٩,٠٠٣	تأمينات اجتماعية
١,٨٠٦,٠٥٥	٧٣,٤٧٨	رسوم وعمولات بنكية
٢٣,٦١٣	٤٩,٩٠٧	بريد وهاتف وكهرباء ومياه
٢١٥,٧٨٣	٢١,٠٢٤	إيجارات
٤٩٣,٢١٨	-	المكون من مخصص مخزون راكد وبطئ الحركة (إيضاح ٩)
٦١٦,٣٥٨	١٤٥,٦٥٤	أخرى
٥,٧٥٠,٩٢٢	٥,٥٣٩,٤٨٠	

٢٢- تكاليف التمويل

٢٠٢٣م ريال سعودي	٢٠٢٤م ريال سعودي	
١,٩٩٥,١٠٢	٣,٥١٦,٥٩٦	فوائد تسهيلات ائتمانية (إيضاح ١٥)
١٩,٣٨٢	١٨٩,٣٨٦	فوائد التزامات عقود الإيجار (إيضاح ٦)
١٦,٣١٧	٩٠,٢٩٣	فوائد التزامات منافع موظفين (إيضاح ١٤)
٢,٠٣٠,٨٠١	٣,٧٩٦,٢٧٥	

٢٣- إيرادات أخرى

٢٠٢٣م ريال سعودي	٢٠٢٤م ريال سعودي	
٦٤٧,٤٢٤	٥٧٦,٧٩٢	دعم وزارة الموارد البشرية والتنمية الإجتماعية
-	٨٥	أرباح إعادة قياس حق الإستخدام الأصول
٤٣٠,١٣٣	-	رد مخصص الخسائر الإئتمانية المتوقعة (إيضاح ١٠)
١,٠٧٧,٥٥٧	٥٧٦,٨٧٧	

٢٤- ربحية السهم الأساسية والمخفضة

يتم إحتساب الربحية الأساسية والمخفضة للسهم بتقسيم صافي ربح السنة على المتوسط المرجح لعدد الأسهم خلال السنة ولم يتم إحتساب ربحية السهم للسنة المقارنة حيث كان الشكل القانوني للشركة هو ذات مسؤولية محدودة. يعكس الجدول أدناه بيانات الربح والأسهم المستخدمة في إحتساب الربحية الأساسية والمخفضة للسهم:

٢٠٢٣م ريال سعودي	٢٠٢٤م ريال سعودي	
-	٤,٦٧٢,٨٤٥	صافي ربح السنة العائد إلى المساهمين
-	١٠,٠٠٠,٠٠٠	المتوسط المرجح لعدد الأسهم خلال السنة
-	٠,٤٧	ربحية السهم الأساسية والمخفضة من صافي الربح

إيضاحات حول القوائم المالية المنفصلة (تتمة)
للسنة المنتهية في ٣١ ديسمبر ٢٠٢٤م

٢٥- إدارة المخاطر والادوات المالية

مخاطر السيولة

مخاطر السيولة هي تلك التي قد تواجهها الشركة في توفير السيولة اللازمة للوفاء بالتعهدات المتعلقة بالادوات المالية التي تلتزم بها الشركة لصالح الغير.

للتقليل من مخاطر السيولة والخسائر المرتبطة بها على الأعمال التجارية للشركة، تحتفظ الشركة حيثما أمكن بما يكفي من الموجودات المتداولة عالية السيولة في جميع ظروف العمل. ولدى الشركة أيضاً سياسة لتقدير التدفقات النقدية ذات ديناميكية عالية ونظام يمكن من خلاله تقدير تواريخ إستحقاقات إلتزاماتها ووضع الخطط الملائمة لتوفير الموارد المطلوبة للوفاء بهذه الإلتزامات في وقتها.

أ- يلخص الجدول أدناه تواريخ إستحقاق المطلوبات المالية الخاصة بالشركة على أساس التدفقات النقدية التعاقدية غير المخصصة كما في ٣١ ديسمبر ٢٠٢٤م:

المطلوبات:	أكثر من ٣ أشهر أو أقل	إلى سنة	أكثر من سنة	ليس لها تاريخ إجمالي التدفقات
ريال سعودي	ريال سعودي	ريال سعودي	ريال سعودي	ريال سعودي
تسهيلات ائتمانية	١١,١٤٦,٤٣٥	١٦,٢٨٦,١٩٥	٥,١٣٤,٢٩٥	٣٢,٥٦٦,٩٢٥
التزامات عقود الإيجار	٢٢٧,٠١٧	٩١٢,٣٨٨	٨٨٢,٢٠٩	٢,٠٢١,٦١٤
التزامات منافع الموظفين	-	-	-	١,٦٠٣,٧٨٧
ذمم دائنة ومصاريف مستحقة ومطلوبات أخرى	-	١٥,٤٩٧,٧٥٠	-	١٥,٤٩٧,٧٥٠
مستحق الى أطراف ذات علاقة	-	٨٩٢,١٩٢	-	٨٩٢,١٩٢
مخصص الزكاة	-	٧٦١,٠٣٢	-	٧٦١,٠٣٢
الإجمالي	١١,٣٧٣,٤٥٢	٣٤,٣٤٩,٥٥٧	٦,٠١٦,٥٠٤	٥٣,٣٤٣,٣٠٠

ب- يلخص الجدول أدناه تواريخ إستحقاق المطلوبات المالية الخاصة بالشركة على أساس التدفقات النقدية التعاقدية غير المخصصة كما في ٣١ ديسمبر ٢٠٢٣م:

المطلوبات:	أكثر من ٣ أشهر أو أقل	إلى سنة	أكثر من سنة	ليس لها تاريخ إجمالي التدفقات
ريال سعودي	ريال سعودي	ريال سعودي	ريال سعودي	ريال سعودي
تسهيلات ائتمانية	٩,٨٤٣,٥١١	٦,٩٢١,٧٢٤	٧٤٨,٣٨٠	١٧,٥١٣,٦١٥
التزامات عقود الإيجار	١٣٢,٥٢٢	٧٨٢,٢٤٢	٨٠٣,٠٩٣	١,٧١٧,٨٥٧
التزامات منافع الموظفين	-	-	-	٧٧٩,٢٣٥
ذمم دائنة ومصاريف مستحقة ومطلوبات أخرى	-	٦,٩٨٥,٧٠٢	-	٦,٩٨٥,٧٠٢
مستحق الى أطراف ذات علاقة	-	٢,٣٧٧,٣٢٨	-	٢,٣٧٧,٣٢٨
مخصص الزكاة	-	٤٢٠,٣٨٥	-	٤٢٠,٣٨٥
الإجمالي	٩,٩٧٦,٠٣٣	١٧,٤٨٧,٣٨١	١,٥٥١,٤٧٣	٢٩,٧٩٤,١٢٢

مخاطر الائتمان

تتمثل مخاطر الائتمان في عدم التزام احد الاطراف لعقود الادوات المالية بالوفاء بالتزاماته التعاقدية مما يؤدي الى تكبد الشركة لخسائر مالية، وتقوم الشركة بالتعامل مع بنوك ذات جدارة ائتمانية عالية، تتعرض الشركة لمخاطر الائتمان على ارصدة النقد لدى البنوك والذمم المدينة والمستحق من الأطراف ذات علاقة، وتقوم الشركة بتطبيق النموذج المبسط للمعيار الدولي للتقرير المالي (٩) لقياس خسائر الائتمان المتوقعة والتي تستخدم مخصص الخسارة المتوقعة، وقياس خسائر الائتمان المتوقعة يتم تجميع الذمم المدينة على أساس خصائص مخاطر الائتمان المشتركة والأيام التي استحققت فيها، المركز المالي مستقر للأطراف ذات العلاقة، تتعامل الشركة مع بنوك ذات جدارة ائتمانية عالية.

ذمم مدينة، بالصافي	٣١ ديسمبر ٢٠٢٤م	٣١ ديسمبر ٢٠٢٣م
مستحق من أطراف ذات علاقة	ريال سعودي	ريال سعودي
نقد لدى البنوك	٣٨,٤٦١,١٨١	٢٤,٠٦٩,٤٣١
	١,٧١٥,٠٧٩	١,٢٠٥,٣٣٧
	١,٢٠٢,٢١٠	٣٥٨,٧٠٤
	٤١,٣٧٨,٤٧٠	٢٥,٦٣٣,٤٧٢

مخاطر العملات

تظهر مخاطر العملات من التغييرات والتذبذبات المحتملة في معدلات العملات التي تؤثر على الربح المستقبلي او القيم العادلة للادوات المالية وترقب الشركة تقلبات اسعار العملات وتعتقد ان تأثير مخاطر اسعار العملات ليس جوهرياً.

إيضاحات حول القوائم المالية المنفصلة (تتمة)
للسنة المنتهية في ٣١ ديسمبر ٢٠٢٤م

٢٥- إدارة المخاطر والادوات المالية (تتمة)
مخاطر معدل الفائدة

إن مخاطر معدل الفائدة هي المخاطر التي تنشأ من التغيرات في القيمة العادلة للتدفقات النقدية المستقبلية للأدوات المالية بسبب تغيير في معدل الفائدة السوقية. إن الموجودات والمطلوبات المالية للشركة كما في تاريخ قائمة المركز المالي المنفصلة، بإستثناء التسهيلات الائتمانية لا تتعرض لمخاطر معدل الفائدة. إن التسهيلات الائتمانية تحمل فائدة بالإضافة إلى هامش الإئتمان استناداً إلى أسعار الفائدة السائدة في السوق.

الايثر المحتمل على الدخل الشامل	الرصيد	الزيادة/ (النقص) في معدل الفائدة	٣١ ديسمبر ٢٠٢٤م
ريال سعودي	ريال سعودي		
٢٩٨,٧١٩	٢٩,٨٧١,٨٩٤	٪١+	
(٢٩٨,٧١٩)	٢٩,٨٧١,٨٩٤	٪١-	تسهيلات ائتمانية

الايثر المحتمل على الدخل الشامل	الرصيد	الزيادة/ (النقص) في معدل الفائدة	٣١ ديسمبر ٢٠٢٣م
ريال سعودي	ريال سعودي		
١٦٤,٧٠٤	١٦,٤٧٠,٣٧١	٪١+	
(١٦٤,٧٠٤)	١٦,٤٧٠,٣٧١	٪١-	تسهيلات ائتمانية

مخاطر إدارة رأس المال

إن سياسة الشركة هي الحفاظ على قاعدة رأس مال قوية للمحافظة على ثقة المستثمرين والدائنين والسوق والمحافظة على التطور المستقبلي للأعمال، تراقب الشركة قاعدة رأس المال الخاصة بها بإستخدام نسبة صافي الدين إلى حقوق الملكية. فيما يلي نسبة صافي الدين إلى حقوق الملكية للشركة في نهاية السنة:

٣١ ديسمبر ٢٠٢٣م	٣١ ديسمبر ٢٠٢٤م	
ريال سعودي	ريال سعودي	
١٦,٤٧٠,٣٧١	٢٩,٨٧١,٨٩٤	تسهيلات ائتمانية
(١,٨٦٠,٨٤٣)	(١,٨٠٠,٥٥٣)	يخصم: النقد وما في حكمه
١٤,٦٠٩,٥٢٨	٢٨,٠٧١,٣٤١	صافي الدين
١٠,٦٦٨,٨١٢	١٥,٣٦٨,٨٣٦	إجمالي حقوق الملكية
٪١٣٧	٪١٨٣	نسبة صافي الدين إلى حقوق الملكية

القيمة العادلة

القيمة العادلة هي القيمة التي يتم بموجبها بيع موجودات ما أو سداد مطلوبات ما بين أطراف راغبة في ذلك بشروط تعامل عادلة في تاريخ القياس. ضمن تعريف القيمة العادلة يوجد افتراض أن الشركة هي شركة عاملة مستمرة حيث لا يوجد أي نية أو شرط للحد مادياً من حجم عملياتها أو إجراء معاملة بشروط سلبية.

تصنف القيم العادلة ضمن مستويات مختلفة في تسلسل القيمة العادلة استناداً إلى المدخلات المستخدمة في طرق التقييم كما يلي:

المستوى الأول: الأسعار السوقية المعلنة في الأسواق النشطة لنفس الأداة المالية والعقار الإستثماري.

المستوى الثاني: اساليب تقييم تعتمد على مدخلات تؤثر على القيمة العادلة ويمكن ملاحظتها بشكل مباشر أو غير مباشر في السوق.

المستوى الثالث: اساليب تقييم تعتمد على مدخلات تؤثر على القيمة العادلة ولا يمكن ملاحظتها بشكل مباشر أو غير مباشر في السوق.

مخاطر أسعار السوق

إن مخاطر السوق هي المخاطر التي تنشأ من التغيرات في القيمة العادلة للتدفقات النقدية المستقبلية للأدوات المالية بسبب تغيير أسعار السوق. أسعار السوق تحتوي على ٣ أنواع: مخاطر معدل الفائدة. مخاطر العملات ومخاطر أخرى للأسعار مثل مخاطر أسعار الأسهم ومخاطر أسعار السلع، وتشمل الالتزامات المالية التي تتأثر بمخاطر سعر السوق على القروض والذمم المدينة والدائنة.

٢٦- الإلتزامات المحتملة

يوجد لدى الشركة التزامات محتملة بموجب خطابات ضمان قائمة لدى بنوك محلية تتعلق بضمان دخول عطاءات وضمان حسن تنفيذ بلغ إجمالي قيمتها كما في ٣١ ديسمبر ٢٠٢٤م، مبلغ ٥,٢٥٠,٩٥٤ ريال سعودي (٣١ ديسمبر ٢٠٢٣م: ٢,٤٩٥,٠٠٩ ريال سعودي) (إيضاح ١٠).

٢٧- عام

تم تقريب الأرقام الواردة بالقوائم المالية المنفصلة إلى أقرب ريال سعودي.

٢٨- الأحداث اللاحقة

بتاريخ ٢٠ رمضان ١٤٤٦هـ (الموافق ٢٠ مارس ٢٠٢٥م) حصلت الشركة على موافقة هيئة السوق المالية السعودية على طلب الشركة تسجيل أسهمها وطرح عدد ٢,٥٠٠,٠٠٠ سهم والتي تمثل ٢٥% من أسهمها في السوق الموازية "نمو". وسيقتصر الطرح على فئات المستثمرين المؤهلين المنصوص عليهم في قائمة المصطلحات المستخدمة في لوائح هيئة السوق المالية وقواعدها، وسوف تنشر نشرة الإصدار قبل وقت كاف من موعد بداية الطرح. في رأي الإدارة، لم يكن هناك أحداث لاحقة هامة أخرى بعد ٣١ ديسمبر ٢٠٢٤م وحتى تاريخ اعتماد القوائم المالية المنفصلة والتي قد يكون لها تأثير جوهري على القوائم المالية المنفصلة للسنة المنتهية في ٣١ ديسمبر ٢٠٢٤م.

٢٩- اعتماد القوائم المالية المنفصلة

تمت الموافقة على اعتماد القوائم المالية المنفصلة من قبل مجلس الإدارة الشركة بتاريخ ٥ محرم ١٤٤٧هـ (الموافق ٣٠ يونيو ٢٠٢٥م).